

まちの情報紙・広報

おおよど

Community information of Oyodo

2022

10

No.594

秋風感じる季節

【表紙】和名が「秋桜」であることから秋のイメージが強いコスモス。ピンクや白、オレンジと色とりどりで、落ち着いた色合いの多い秋の自然の中で、とても目を引く存在です。

- 02 令和3年度決算報告
- 04 大淀町長選挙
- 06 大淀町民応援特別給付金
- 12 令和5年度園児募集
- 17 町文化会館イベント情報

令和3年度 まちの決算報告

問 町役場 企画財務課 ☎0747-52-5517

令和3年度の決算がまとまりました。みなさんに納めていただいた町税などでどのような事業が行われたかをお知らせします。

一般会計決算額前年度比較

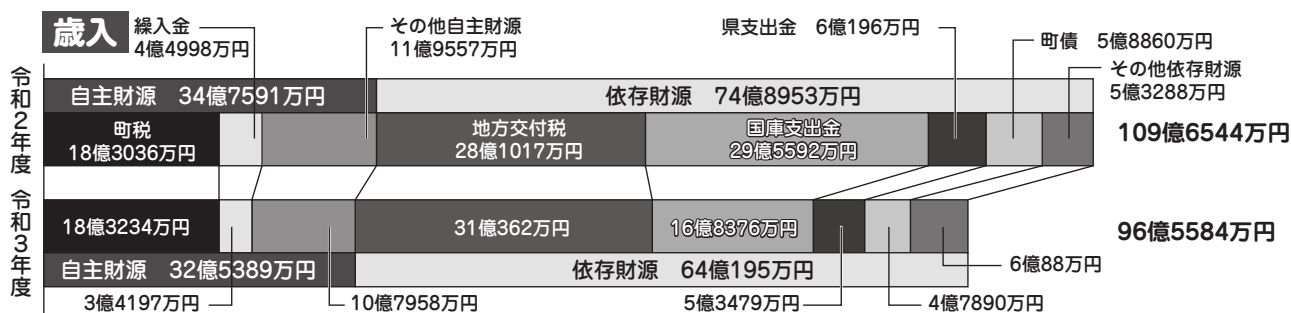

決算の概要

大淀町には、一般会計と6つの特別会計があります。令和3年度は一般会計と特別会計を合算すると、歳入が140億1891万円、歳出が132億7204万円となりました。

このうち、一般会計は歳入が96億5584万円、歳出が89億9197万円となり、歳入から歳出を差し引くと6億6387万円の黒字となりました。

この6億6387万円のうち、6億1782万円を令和4年度に実施する事業の財源として差し引くと、実質的な収支は4605万円の黒字となりました。

歳入の状況

自主財源の合計は32億5389万円、令和2年度と比べ2億2202万円の減少となりました。主な要因は、基金の取り崩し額の減少により繰入金が増え、令和2年度に比べ1億801万円の減少となった

ためです。一方で、自主財源の中心である町税は198万円の増加となりました。

依存財源の合計は64億195万円、令和2年度と比べ10億8758万円の減少となりました。主な原因は、特別定額給付金などの減少により、国庫支出金が12億7216万円、県支出金が6億717万円、町債が1億970万円の減少となったためです。

町債(町の借金)は、地方交付税の振り替わりである臨時財政対策債やごみ処理施設整備事業、道路整備事業などの財源として借り入れられました。

基金・町債の現在高

基金の令和3年度末の現在高は35億1358万円となり、令和2年度末と比較すると2億5322万円の増加となりました。

また、町債の令和3年度末の現在高は61億2990万円となり、令和2年度末と比較すると1億5181万円の減少となりました。

令和3年度に実施した主な事業と決算額

新型コロナウイルスワクチン接種事業	3億3032万円
旧町立大淀病院解体事業	3億56万円
子育て世帯への給付金事業	2億2852万円
非課税世帯等に対する臨時特別給付金事業	1億9654万円
道路防災対策事業	1億1717万円
コミュニティバス、デマンドタクシー運行事業	5274万円
文化会館増改築事業	4834万円
ごみ処理施設周辺地区環境整備事業	2335万円
鳥獣被害防止対策整備事業	2330万円

他会計への繰出金等

①南和広域医療企業団	6億2717万円
②奈良県広域消防組合	4億6713万円
③病院事業清算特別会計	3億1953万円
④後期高齢者医療特別会計	2億8658万円
⑤介護保険特別会計	2億6696万円
⑥下水道事業会計	2億4000万円
⑦南和広域衛生組合	2億959万円
⑧さくら広域環境衛生組合	1億6170万円
⑨国民健康保険事業特別会計	1億2780万円
⑩水道事業会計	2140万円

企業会計

水道事業会計

区分	収入	支出
収益的	5億1635万円	4億7573万円
資本的	1億2886万円	2億8701万円

令和3年度末で、7,993件(量水器取付件数)、1万6,638人に給水を行っています。建設改良事業では、吉野平地内配水管耐震化工事、増口地内・馬佐地内および岩壺地内配水管移設工事、公共下水道事業に伴う配水管移設工事等を施工しました。今後も、経営の効率化と健全化を行い、安全でおいしい水の安定的な供給に努めます。

下水道事業会計

区分	収入	支出
収益的	5億8736万円	5億7890万円
資本的	2億5080万円	4億6565万円

令和3年度末における大淀町の処理区域内人口は1万4,996人、水洗化人口は1万3,096人であり、水洗化戸数は5,257戸となりました。建設改良事業では、新野地内において汚水管の開削工事を施工しました。今後も、経営の効率化と健全化をさらに推進し、生活環境の向上、公共用水域の水質改善に努めます。

ふるさと応援寄附の状況

令和3年度に大淀町ふるさと応援寄附金として総額5732万2,000円(2,124件)の寄附がありました。子育て支援事業や図書館事業など11事業の財源として6710万5,353円を活用させていただきました。

特別会計

区分	歳入決算額	歳出決算額	差引額
住宅改修資金等貸付金	1997万円	448万円	1549万円
国民健康保険事業	19億5063万円	19億1880万円	3183万円
後期高齢者医療	2億4462万円	2億4434万円	28万円
介護保険	18億2171万円	17億8757万円	3414万円
公園墓地事業	651万円	530万円	121万円
病院事業清算	3億1963万円	3億1958万円	5万円

令和3年度特別会計については、各区分で黒字を推移し、全会計で健全な財政状況を維持できました。差引額に関しては、黒字額を翌年度に繰り越しおよび各基金に繰り入れを行います。

各種財政指標

健全化判断比率

指標名	決算比率		早期健全化基準	財政再生基準
	令和2年度	令和3年度		
実質公債費比率	9.2%	8.2%	25%	35%
将来負担比率	7.0%	6.1%	350%	—

※「実質赤字比率」「連結実質赤字比率」は、令和2年度に引き続き、令和3年度においても該当はありません。

経常収支比率

指標名	決算比率		備考
	令和2年度	令和3年度	
経常収支比率	92.5%	85.3%	100%を超えると財政の硬直化が進んでいるとされています。

厳しい財政状況のため、実質公債費比率および経常収支比率は近年上昇していましたが、令和3年度では前年度よりもやや良化しました。しかし、この要因は主に地方交付税の一時的な増加によるものであり、今後人口減少などにより町税の減少が見込まれることから、依然として厳しい財政状況であることに変わりはなく、更なる歳入の確保や歳出の抑制に努めていく必要があります。

大淀町長選挙

投票日

10月30日(日)

午前7時～午後8時

期日前投票

10月26日(水)～29日(土)

午前8時30分～午後8時

場所：町役場1階 町民ホール

投票できる人の要件

①住所

令和4年10月24日現在で、3か月以上引き続き大淀町に住所を有する人(令和4年7月24日以前(24日を含む)から大淀町に住所を有する人)

②年齢

令和4年10月30日現在で、年齢満18歳以上に達する人(平成16年10月31日以前(31日を含む)に生まれた人)

③その他

ア 日本国民であること
イ 大淀町に居住し、住民基本台帳に記載されていること

任期満了による大淀町長選挙が本年10月25日(火)に告示され、10月30日(日)に執行されることとなりました。10月25日(火)の告示日において立候補の届出が2人以上あった場合に、町内29か所の投票所で投票が行われます。

○選挙期日の告示日

令和4年10月25日(火)

○選挙期日

令和4年10月30日(日)

期日前投票

投票日の当日に、次の事由に該当する見込みである人は、期日前投票を行うことができます。

・職務や業務、冠婚葬祭等の用務に従事する人(区域は問いません)。
・用務や事故のため投票区の区域外に旅行・滞在する人
・病気や出産などのため、歩行が困難である人
・天災または悪天候のため、投票所へ行くことが困難な人

投票所入場券の裏面が「期日前投票宣誓書」となります。受付をスムーズに行うために、あらかじめご記入ください。

不在者投票

指定病院等に入院中などの人は、不在者投票を行うことができます。その病院等に早めに申し出てください。また、仕事などの理由により、遠方に滞在している人が不在者投票をする場合は、町選挙管理委員会に早めにお問い合わせください。

郵便等投票

身体障害者手帳、戦傷病者手帳または介護保険の被保険者証をお持ちの人で、障がいの程度または要介護状態区分が一定の基準に該当する人は、自宅等から郵便投票による不在者投票を行うことができます。

ただし、投票日の4日前までに不在者投票の手続きをしてください。この場合、あらかじめ郵便等投票証明書の交付を受ける必要があります。

また、右記の対象者で自書することができない人は、あらかじめ町選挙管理委員会に届け出た代理人が投票用紙を記載できる制度もあります。

投票当日の投票所一覧

投票区	投票場所	該当地区
第1	ましが丘ふれあい交流館	中増
第2	町西増老人憩の家	西増
第3	町立増口コミュニティセンター	増口、出口
第4	町立旭ヶ丘総合センター	比曽
第5	町上比曽老人憩の家	上比曽
第6	町公民館北六田分館	北六田
第7	町立大淀希望ヶ丘小学校 多目的ホール	北野
第8	町新野地区公民館	新野
第9	町公民館馬佐分館	馬佐
第10	町公民館越部分館	口越部
第11	町中越部老人憩の家	中越部、奥越部
第12	町公民館南大和分館	南大和
第13	町土田地区公民館	土田
第14	町口桧垣本地区公民館	口桧垣本
第15	町役場1階町民ホール	上桧垣本
第16	町公民館吉野平分館	吉野平
第17	町立金吾町北郷 コミュニティセンター	金吾町、畑屋、 持尾、矢走

投票区	投票場所	該当地区
第18	町公民館芦原分館	芦原
第19	下淵会館(町下淵公民館) 1階会議室	新町、岡崎、 西町一・二丁目
第20	町立西町五丁目 コミュニティセンター	西町三～五丁目
第21	町公民館車坂分館	西町六丁目、 香梨台、車坂町、 高見台、 つつじヶ丘、 美吉野園
第22	町公民館北町三丁目分館	北町一～三丁目
第23	町公民館北町学園前分館	北町学園前
第24	町岩壺老人憩の家	岩壺、鉾立
第25	町公民館大岩分館	大岩
第26	町公民館今木分館	今木
第27	町立薬水コミュニティセンター	薬水
第28	町佐名伝公民館	佐名伝、大阿太 グリーンボリス
第29	町公民館花吉野 ガーデンヒルズ分館	花吉野ガーデン ヒルズ

投票所の感染症対策 について

投票所での対策

- ・投票所入口などにアルコール消毒液を設置します。
- ・定期的な換気、記載台の消毒を行います。
- ・使い捨ての鉛筆を用意します。

みなさんへのお願い

- ・マスクを着用してください。
- ・投票所出入り口での手指の消毒、来場前後の手洗いにご協力ください。
- ・周りの人と一定の距離を保ってください。

投票区・投票場所を お確かめください

投票当日は、上記の表のとおり29の投票所を設けます。投票所入場券に表記している投票所で投票してください。投票所入場券が届いていない場合や紛失した場合でも、選挙人名簿に登録され、選挙権がある人は投票できますので、投票所の受付に申し出てください。

新型コロナウイルス 感染症の患者等の人へ

新型コロナウイルス感染症により宿泊・自宅療養等をしている人で、一定の要件に該当する人は、郵便等による投票(特例郵便等投票)を行うことができます。

特例郵便等投票の対象者

- ・感染症法・検疫法の規定により外出自粛要請を受けた人
- ・検疫法の規定により隔離または停留の措置を受けて宿泊施設に収容されている人

※ 濃厚接触者は該当しません。また、投票用紙等の請求時に、外出自粛要請等期間が終了している場合は、対象となりません。

詳しくは、町ホームページをご覧ください。



町選挙管理委員会
(町役場 総務課内)
☎0747-52-5501

＼一人につき5,000円を給付します！／

大淀町民応援特別給付金

長期化する新型コロナウイルス感染症感染拡大の状況下で、さらに物価高騰などの影響を受けている町民のみなさんに対して経済的な支援を行うため、町独自の施策として1人につき5,000円を給付します。

対象者

令和4年9月30日時点で大淀町の住民基本台帳に登録されている人

※ 大淀町子ども応援給付金の対象となっている18歳以下の児童を除きます。

給付額

1人につき **5,000円**

世帯主の人へ
10月中旬より順次
申請書を送付
します。



申請方法

申請書に必要な事項をご記入いただき、申請書の裏面に、下記のとおり必要書類を貼り付けの上、同封の返信用封筒にて返送してください。

※ 世帯全員分の給付金を申請のあった口座へ振り込みます。

1 通知書に記載されている口座に振り込む場合

申請書裏面に本人確認書類を貼り付けて、申請書を返送する。

2 通知書に記載されている口座とは別の口座に振り込む場合または通知書に口座が記載されていない場合

申請書裏面に本人確認書類および振り込みを希望する口座の通帳またはキャッシュカードのコピーを貼り付けて、申請書を返送する。

申請期限

令和4年12月16日(金)

☎ 大淀町民応援特別給付金コールセンター

☎ 0747-52-5572(月～金曜日の午前9時～午後5時、祝日を除く)

議会だより

令和4年町議会 第3回定例会

令和4年町議会第3回定例会が、9月2日(金)から9月16日(金)まで開かれ、次の議案が議決されました。

専決処分の承認

■専決処分の承認を求めることについて(教育長の給与、勤務時間その他の勤務条件に関する条例の一部を改正する条例)【承認】

決算の認定

■令和3年度大淀町一般会計決算認定について【認定】
■令和3年度大淀町住宅改修資金等貸付金特別会計決算認定について【認定】
■令和3年度大淀町国民健康保険事業特別会計決算認定について【認定】

■令和3年度大淀町後期高齢者医療特別会計決算認定について【認定】

■令和3年度大淀町介護保険特別会計決算認定について【認定】

■令和3年度大淀町公園墓地事業特別会計決算認定について【認定】

■令和3年度大淀町病院事業清算特別会計決算認定について【認定】

■令和3年度大淀町水道事業会計決算認定について【認定】

■令和3年度大淀町下水道事業会計決算認定について【認定】

条例の一部改正

■大淀町議会議員及び大淀町長の選挙における選挙運動の公費負担に関する条例の一部を正す条例【可決】

■大淀町職員の育児休業等に関する条例の一部を改正する条例【可決】

■大淀町税条例等の一部を改正する条例【可決】

予算の補正

■令和4年度大淀町一般会計補正予算(第2号)【可決】

■令和4年度大淀町介護保険特別会計補正予算(第1号)【可決】

その他

■人権擁護委員の推薦につき意見を求めることについて【適任】

町議会では、議会の様子を大淀あらかしテレビで生中継しています。次回定例会についても生中継を行う予定ですので、ぜひご覧ください。

また、第3回定例会の再放送について詳しくは、町ホームページをご確認ください。



問 町役場 議会事務局

☎ 0747-52-5564

第58回

農林産物品評会 開催します

地域の農業者さんが作る新鮮な野菜や果物などを多くの人に知ってもらうため、今年度も農林産物品評会を開催します。

開催日 11月19日(土)

品評会の出品規格等、詳細については広報おおよど11月号にてお知らせします。

＼地域活動や農業に取り組む女性のみなさん！

あなたも農業委員になりませんか？

農業・農村の活性化に向け、全国で女性の農業委員の活躍が増えていますが、現在大淀町には、女性の農業委員がいません。

地域の農業を活性化し、農村を守っていくためには、女性の力が必要です。

大淀町では3年ごとに農業委員を募集しており、次回の予定は令和5年3月ごろの予定です。



問 町役場 建設産業課 ☎0747-52-5543

👉 まちの保健室を開催します

病院に行くほどでもないけど少し話を聞いてほしい。介護のことで困っているなど、ひとりで悩まずお話ししてみませんか。

日時	10月19日(水) 午前9時～正午
場所	町役場1階情報コーナー(正面玄関横)

久しぶりのまちの保健室です。気軽に立ち寄り、お話しにきてください。



👉 やすらぎカフェを開催します

「自分が認知症になったら～認知症を我が事に考える～」をテーマに3年ぶりにやすらぎカフェを開催します。

日時	11月27日(日) 午後1時30分～午後3時	参加費	無料
場所	美吉野園デイサービスセンター (大淀町下淵629)	定員	12人
内容	認知症に関するお話や簡単なゲーム・体操、カフェタイム(トークタイム) ※ 新型コロナウイルス感染症の感染拡大防止のため、カフェタイム時の飲食の提供は行いません。		
申込方法	11月24日(木) までに町役場福祉介護課へお申し込みください。		

やすらぎカフェって?
認知症について、みんなで「知って」「学んで」「考えて」元気な地域をめざす、美吉野園と大淀町の地域の取り組みです。

👉 いきいきふれあい教室(第2クール)参加者募集

「いきいきふれあい教室」とは、いつまでも住み慣れた地域でいきいきとした日常生活が過ごせるように、体操やレクリエーション等を取り入れた介護予防とふれあいを通じて交流を広げる場です。この教室は健康マイレージ事業の対象になります。(最大3ポイント)

※ 新型コロナウイルス感染の感染拡大防止等により、延期や中止になる場合があります。

日時	①金曜日コース： 10月14日・21日・28日 毎週金曜日(計3回) ②火曜日コース： 11月15日・22日・29日 毎週火曜日(計3回) 午後1時30分～午後2時30分(受付は午後1時15分から) ※ 2コースともに同じ内容です。		
場所	町役場3階301会議室	参加費	無料
対象者	40歳以上で町内在住の人	定員	各コース20人(先着順・要申込)
持ち物	水筒(飲み物)、タオル、運動靴、健康マイレージ手帳(持っている人のみ) ※ 動きやすい靴で来てください。サンダル不可。		
申込先	町地域包括支援センター ☎0747-52-7760		



あなたも国民年金を 増やしませんか？



60歳以降も「任意加入制度」で受け取る額を増やせます

任意加入制度では、保険料の納付済期間が40年に満たない場合、本人の申し出により60歳以上65歳未満の5年間(納付月数480月まで)国民年金保険料を納付し、受け取る老齢基礎年金を増やすことができます。

受給要件に満たない場合は70歳まで任意で加入できます

年金を受給するには、保険料の納付済期間や免除期間等が10年(120月)以上必要ですが、この要件を満たしていない場合は、70歳になるまで任意加入することができる特例制度もあります。ただし、昭和40年4月1日以前に生まれた人に限られます。

任意加入するメリット

- ❶ 65歳から受け取る老齢基礎年金を増やすことができます。
- ❷ 加入期間中に、思わぬ事故や病気で障害が残ったときに障害基礎年金が受けられます。なお、障害基礎年金受給には一定の要件があります。
- ❸ 納めた保険料は、社会保険料控除の対象となります。



国民年金保険料
の納付方法は
口座振替です。

手続きに必要なもの

- 基礎年金番号またはマイナンバーのわかるもの
- 預金通帳および金融機関への届出印

※ 毎月の国民年金保険料(令和4年度:月額16,590円)に加えて、月額400円の付加保険料を納めると、老齢基礎年金と合わせて付加年金を受け取れる制度があります。詳しくは、お問い合わせください。

税務課 からののお知らせ

☎ 町役場 税務課 ☎0747-52-5511

01 町県民税第3期の納期です

町県民税(第3期)の納期限は**10月31日(月)**です。納期限内に納めてください。
納税には安心・便利な口座振替制度をご利用ください。口座振替の申し込みの際は、納付書・通帳・届出印を持参の上、直接、金融機関でお申し込みください。

02 町県民税 公的年金からの特別徴収

令和3年4月2日から令和4年4月1日までの間に65歳になった人で、公的年金等に係る町県民税が課税されている人は、10月分の公的年金から町県民税が特別徴収(引き落とし)されます。

なお、給与所得や事業所得などに係る町県民税額は、公的年金からの特別徴収ができません。

ので、これまでどおり、別途納めていただくことになります。

この特別徴収の対象者には、6月中旬に発送した「令和4年度町県民税納税通知書」で特別徴収する年金の種類、徴収する税額等をお知らせしていますので、ご確認ください。

03 税理士による無料税務相談

相続税や贈与税、所得税等お悩みごとはありませんか。近畿税理士会吉野支部の税理士による無料税務相談を開催します。予約制のため、11月11日(金)の午後5時までに町役場税務課へ電話でお申し込みください。

☎ **11月14日(月)** 午後1時～午後4時
1人30分程度(先着4人)

☎ 町役場3階 302会議室



不動産公売を実施します

県内市町村と奈良県が合同で不動産公売を実施します。詳しくは町ホームページをご覧ください。町役場税務課徴収対策室までお問い合わせください。



☎ **10月25日(火)**

- 公売保証金の受付 午後1時～午後1時30分
- 入札時間 午後1時40分～午後2時
- 開札時間 午後2時

☎ 奈良県文化会館2階 小ホール
(奈良市登大路町6-2)

▶ 公売財産

売却区分番号 大淀町-1
所在 大淀町大字北野124-10
地目 宅地
地積 260.83㎡
見積価格 2,630,000円
公売保証金 270,000円

☎ 町役場 税務課徴収対策室 ☎0747-52-5511

てんいち先生



エイジハラスメントとは、「年齢」を理由とした差別や嫌がらせのほか、悪意を伴う言動のことをいいます。人によっては普段何気なく発している言葉がハラスメントに該当するケースも増えているため、男性も女性も注意が必要なハラスメントと言えます。

エイジハラスメントに該当する一つの例として年齢や世代でひとくくりにすることがあげられます。「ゆとり世代」「団塊世代」「就職氷河期世代」など特定の世代を指す言葉を用いての発言には注意が必要です。場合によっては、特定の世代を指す言葉だけでも相手の受け取り方によってエイジハラ

スメントに該当するケースもあります。言葉そのものには悪意がなくても、相手が不快に思えばハラスメントと判断されてしまいます。また、二つ目の例として年齢に応じて仕事の割り振りを変えることがあげられます。ここで注意しなければならないことは振り分けの理由が「年齢のみ」であるケースです。働く意欲と能力があるにも関わらず、年齢だけで判断して仕事を与えない場合はハラスメントとなります。

10月は「高齢者雇用支援月間」です。この機会に高齢者の雇用について考えましょう。

人権
コラム
Vol.142

エイジハラスメントについて

町役場
人権施策推進室



大淀町ふるさと応援寄附金

8月中に次のみなさまから寄附をいただきました。

門田 充幸 様	10,000円
高取 克彦 様	20,000円
梅田 泰裕 様	10,000円
形山 茂樹 様	10,000円
岡本 智子 様	10,000円
近藤 元 様	10,000円
匿名 7名様	8,000円
他 1,088名様	12,796,000円

みなさんの熱い想いを実現できるよう、大切に活用させていただきます。今後も変わらぬ応援をお願いします。

町健康づくりセンター (ミズノウェルネス大淀)

秋トレ応援キャンペーン実施中！

3か月分 会費 **10,000円** 税込 12/26(月)まで

プールやスタジオ教室無料 最新のバーチャルプログラム無料

プールレッスン月間50本！

スタジオレッスン(講師あり)月間40本！

スタジオレッスン(バーチャル)月間230本！

※ 月によって教室数が前後する場合があります。

開館時間 ※ 毎週火曜日・年末年始は休館
(月・水～金曜日)午前9時30分～午後9時
(土・日曜日・祝日)午前10時30分～午後5時
☎ 町健康づくりセンター ☎0746-34-5501

令和5年度保育所・認定こども園

園児募集

令和5年度(令和5年4月以降)の保育所および認定こども園の入所申込を次のとおり募集します。

募集を行う保育所および認定こども園 ※()内は定員

町立認定こども園

- 町立第一保育所(120人)
- ※ 令和5年4月認定こども園に移行予定

町立保育所

- 町立あおぞら保育所(120人)

私立認定こども園

- 延明保育園(125人)
- 花吉野えんめい保育園(125人)
- きたの学園(120人)

認定こども園とは？

認定こども園とは「幼稚園」と「保育所」の機能が一体となって運営している施設です。

- ※ 町立幼稚園(大淀西部幼稚園・大淀東部幼稚園)は令和5年3月末で閉園となりますが、令和5年4月からは町立第一保育所が認定こども園に移行するため、1号認定(幼稚園)のお子さんも町立第一保育所へ入園していただけます。

入所(園)について

○認定こども園(1号認定)

➡年齢要件を満たせばどなたでも入園していただけます。

○保育所および認定こども園(2号・3号認定)

➡保護者の就労や病気などの理由により、家庭で保育できない乳幼児に限ります。

【選考基準】

- ひとり親家庭
- 祖父母により養育を受けている場合
- 兄妹、姉妹の入所状況
- 継続して保育を希望する場合
- 障がい児保育の必要度
- 延長保育の必要度

希望された保育所および認定こども園が定員を超えたときは、選考基準に基づいた優先順位により入所者を決めます。

受付期間

11月9日(水)～11月11日(金)
午前9時～午後5時

受付場所

- 町役場健康こども課
- 私立延明保育園
- 私立花吉野えんめい保育園
- 私立きたの学園

申請に必要なもの

マイナンバー(個人番号)がわかるもの
※ その他、就労証明書等必要に応じて提出していただく書類があります。

※ 今回の受付は4月、5月入所を希望される人に限ります。6月以降の入所を希望される場合(6月以降に育児休業期間が終了するなど)の申し込みは、希望月の2か月前の10日までに申請をしてください。(申請期限が日曜日、祝日の場合は、その前日が申請期限となります。)

※ 1号認定(幼稚園部分)での入園を希望される場合、町立第一保育所は町役場健康こども課で、私立は各こども園で手続きをしてください。

町立第一保育所

〒大淀町桧垣本2484-1

☎ 0747-52-2693

✉ 1-hoiku@town.oyodo.lg.jp



保育時間

○ 1号認定（幼稚園部分）

- 通常保育（月～金曜日） 午前8時30分～午後2時
- 預かり保育（月～金曜日） 午後2時～午後4時30分

○ 2号認定（3歳児～5歳児の保育園部分）

3号認定（生後6か月～2歳児までの保育園部分）

- 通常保育（月～土曜日） 午前8時30分～午後4時30分
- 延長保育（月～金曜日） 午前7時30分～午後7時
- 延長保育（土曜日） 午前7時30分～午後4時30分

特色

- 子どもの自発性を尊重し、創造性や可能性の芽を引き出し育て伸ばす保育をめざしています。
- 管理栄養士による食育指導や菜園活動、クッキングを実施したり、体幹を鍛えられるように専門士による指導を受けたり、マナー（挨拶や礼儀等）を身に付けられるようにマナー教室も行っています。
- 強い心と身体を作りながら、楽しんで保育所生活を送っています。

送迎バス

あり（月～金曜日）

給食

完全給食（月～金曜日）

その他

一時保育、障がい児保育も実施しています。

令和5年4月
認定こども園に
移行予定



特色

- 子どもたちが安心・安全で健やかに育つことを第一に考え、一人一人の子ども達の気持ちを大切に、生き生きと活動できる環境を整えています。
- 自然豊かな環境のもと、のびのびと子ども達の成長を育てています。

送迎バス

あり（月～金曜日）

給食

完全給食（月～金曜日）

その他

一時保育、障がい児保育も実施しています。

町立あおぞら保育所

〒大淀町越部1179

☎ 0747-52-4071

✉ aozora-hoiku@town.oyodo.lg.jp



保育時間

- 通常保育（月～土曜日） 午前8時30分～午後4時30分
- 延長保育（月～金曜日） 午前7時30分～午後7時
- 延長保育（土曜日） 午前7時30分～午後4時30分

対象児 0歳(生後6か月から)～小学校就学前
募集人数 0～2歳児は通常募集、3・4歳児は1・2号認定ともに通常募集、5歳児は1号認定のみ若干募集

保育時間

通常保育(月～土曜日) 午前8時30分～午後4時30分
延長保育(月～金曜日) 午前7時～午後7時
延長保育(第1・3・5土曜日) 午前7時～午後4時30分

送迎バス なし

給食 完全給食(月～土曜日)

特色

- ・安心して遊ぶ環境の中で、子どもの「楽しい！」から広がる学びを大切にし、生きる力(自己肯定感)を育みます。
- ・無農薬米・天然出汁・無添加自然醸造の調味料の使用、冷凍食品・白砂糖の不使用を実施し、おいしい食事を提供します。

社会福祉法人 延明福祉会
幼保連携型認定こども園
延明保育園

☎ 大淀町桧垣本 1833-1
☎ 0747-52-0388



社会福祉法人 延明福祉会
幼保連携型認定こども園

花吉野えんめい保育園

☎ 大淀町福神 1-122
☎ 0747-54-5056



対象児 0歳(生後6か月から)～小学校就学前
募集人数 0～2歳児は通常募集、3歳児は1・2号認定ともに通常募集、4歳児は募集なし、5歳児は1・2号認定ともに若干募集

保育時間

通常保育(月～土曜日) 午前8時30分～午後4時30分
延長保育(月～金曜日) 午前7時～午後7時
延長保育(第1・3・5土曜日) 午前7時～午後4時30分

送迎バス なし

給食 完全給食(月～土曜日)

特色

- ・人間教育の一番の土台である、立腰(腰骨を立てる)、挨拶、返事、履物を揃えることを大切にしています。
- ・五感を通じた遊びを中心としたプログラム(体育、英語、音楽、アートなど)、自然体験、ICTが楽しく学べる環境です。
- ・和食を中心とした体に優しい食事を提供しています。白砂糖や冷凍食品は使用せず、無添加の調味料を使用しています。

対象児 0歳(生後2か月から)～小学校就学前

保育時間

通常保育(月～土曜日)＝午前8時30分～午後4時30分
延長保育(月～金曜日)＝午前7時～午後8時
延長保育(土曜日)＝午前7時～午後5時30分

送迎バス あり(原則住宅前まで伺います。)

給食 完全給食(月～土曜日)

その他の保育事業

- ・病後児保育事業
- ・おしゃべりサロン(未就園児サークル)

特色

子どもの可能性を最大限に伸ばす教育方針。「こころ」も「からだ」も強いバランスのとれた子どもを育てます。

【正課】英語・体育教室・温水プール・ことばの時間(小学校国語算数教育)・マーチングバンド・習字・ダンス

【課外クラブ】空手教室・ピアノ教室・体操教室

学校法人修栄会
幼保連携型認定こども園
きたの学園

☎ 大淀町北野 23-8
☎ 0746-32-1870



大淀町地域子育て支援センター

【10月・11月前半の活動スケジュール】

- * 赤ちゃんクラス
毎週木曜日 午前10時～午前11時30分
製作、ベビーマッサージ、ママの「ゆるりヨガ」、秋のフォトレッスンなど
- * ちびっこクラス
毎週火・金曜日 午前10時～午前11時30分
親子体操、サーキットあそび、季節の製作、ママの「ゆるりヨガ」、ピクニック、お話しの会、ハロウィンあそび、秋のフォトレッスンなど
- * 自由開放
火・木・金曜日 午前9時30分～午前10時、午後1時～午後3時30分
月・水曜日 午前9時30分～正午、午後1時～午後3時30分

※ 各日程の活動内容は、町ホームページからご確認ください。

問 町地域子育て支援センター
☎0747-52-3827

住 大淀町桧垣本 2484-1(第一保育所内2階)



あなたも里親になりませんか？ ～10月は里親月間です～

さまざまな事情から保護者と「ともに暮らす」ことが難しい子どもたちがいます。奈良県では300人を越える子どもたちが、保護者のもとを離れて施設や里親と呼ばれる家庭で暮らしています。

児童家庭支援センターてんりでは、毎月第2日曜日の午前中に里親制度に関する説明会を開催しています。申し込みは無料です。あなたの家庭のぬくもりを子どもたちに！ご連絡をお待ちしています。

問 奈良県里親支援機関
児童家庭支援センターてんり
☎0743-85-5567

□ foster-support@welfaretenri.com



ベビー用品譲渡会

ご参加ありがとうございました

8月20日(土)に実施したベビー用品譲渡会に多数のご参加ありがとうございました。

今後も多くの方に喜んでいただけるよう譲渡会を企画する予定です。日程等が決まり次第、お知らせしますので、引き続きご協力をよろしくお願い致します。

※ ベビー用品の寄附の受付は終了しました。再開の際は改めてお知らせいたします。



問 町子育てサポートセンター
(町役場 健康こども課内) ☎0747-52-6801



English Lesson

今月のワード ▶

pumpkin
パンプキン

ハロウィンの季節になるとよく見かけるジャックオランタン。アイルランド人が悪魔よけとしてカブに顔を彫ったのがはじまりとされています。

A: Is that a pumpkin?
これはパンプキンですか？

B: No, it is a squash. Pumpkins are usually orange, have smooth skin, and are often carved into Jack-o'-lanterns around Halloween.
いいえ、かぼちゃです。パンプキンはオレンジ色で表面がつるつるしたかぼちゃのこです。ハロウィンのジャックオランタンとしてよく使われています。

実は、「かぼちゃ = pumpkin」ではありません。pumpkin は「ペポカボチャ」という種類のかぼちゃのこで、日本で一般的な緑色のかぼちゃは squash と呼ばれます。

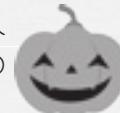



西 交通事故なし(梨)を願って 部幼稚園の子どもたちがキッズポリスに 秋の交通安全県民運動

9月21日(水)、町立西部幼稚園の子どもたちがキッズポリスとなり、町役場で交通安全の啓発活動を行いました。

この活動では、「交通事故なし(梨)」の思いを込めて、子どもたちが自分たちで梨狩りをし、オリジナルのメッセージを添えた梨が来庁者や職員に配られました。子どもたちは一人ひとりに「安全運転をお願いします」と声をかけながら梨を配り、精一杯啓発活動に取り組んでいました。



▲西部幼稚園のキッズポリスたち

厚 永年にわたり食生活改善事業にご尽力 厚生労働大臣表彰を受賞 仲西 愛子さん

仲西愛子さん(新野)が、栄養関係功労者として厚生労働大臣表彰を受賞されました。仲西さんは、昭和59年に町食生活改善推進員協議会に入会され、以後、永年にわたり「私たちの健康は、私たちの手で守りましょう」をモットーに、食生活改善のための啓発活動に取り組まれてきました。

仲西さんは、「このような賞をいただいたのは、まわりのみなさんのご協力のおかげです。最近特に食事において野菜不足が問題となっているので、引き続き食生活改善の啓発を行ってまいります。」と話されました。



▲受賞された仲西さん

10/11 火

10/20 木

みんなで作ろう 安心のまち

全国地域安全運動

散歩をしながら、買い物をしながら、など日常生活の中に「防犯の視点」を持つことで、子どもや地域の安全を見守る「ながら見守り活動」にご協力をお願いします。一人ひとりの少しの心がけが安心安全な地域づくりにつながります。

もし活動の中で不審な人物や車を見かけたら、110番通報してください。



大淀町安全対策推進協議会・安全なまちづくり委員

町文化会館イベント情報

—あらかしフェス2022—

問 町文化会館 ☎0747-54-2110(火曜日・祝日は休館日)

大淀町で生まれた
LaQ(ラキュー)であそぼう

入場
無料

時 11月5日(土)・6日(日)

午前10時～正午、午後1時～午後4時

※ 6日(日)は午後3時まで

所 町文化会館 研修室A

申込
受付中!

内容 立体の模型作り体験
(作ったものを1つ持ち帰りできます。)

対象 子ども(3歳児～)とその保護者

定員 両日とも50組(時間予約制)

主催 町教育委員会・町文化会館・ヨシリツ株式会社

0歳児から参加できる!
こどもミニコンサート

入場
無料

時 11月12日(土) 午前11時～

所 町文化会館 ひだまりホール

出演 北川千沙(ヴァイオリン)、
鈴木華重子(ピアノ)

申込
受付中!

三井住友海上文化財団
ときめくひととき 第953回

時 11月13日(日) 午後1時～

所 町文化会館 あらかしホール

出演 北川千沙(ヴァイオリン)、
鈴木華重子(ピアノ)

チケット
販売中!

料金 一般 1,000円(当日1,500円)
高校生以下 500円(当日800円)

人形劇「へんてこ劇場」

入場
無料



人形劇団京芸

時 11月20日(日)

午前10時30分～

所 町文化会館
ひだまりホール

出演 人形劇団京芸

定員 60人

※ 申込は11月4日(金)の午前9時30分より受付開始

ピアノ de あらかしホールをひとりじめ!

時 11月19日(土)・20日(日)・27日(日)

各日4区分(1区分1時間)

①午前9時30分～ ②午前10時45分～

③午後1時～ ④午後2時45分～

所 町文化会館 あらかしホール

内容 舞台上で思う存分プライベート
のピアノ演奏が楽しめます。

出演者
募集中!

応募方法 電話またはメールでお申し込みください。

応募締切 11月16日(水)

参加料(1区分)

・2,000円(スタインウェイピアノ)

・1,000円(ヤマハグランドピアノ)



第16回
ステップアップピアノコンサート

時 11月26日(土) 午後1時～

所 町文化会館 あらかしホール

内容 スタインウェイピアノに
よるリレー式コンサートです。

出演者
募集中!

応募方法 メールで専用の応募用紙にてお申し込みください。詳しくは町ホームページをご確認ください。

応募締切 10月30日(日)

出演負担金 1人1,000円

※ 鑑賞のみは無料(申込不要・座席指定)



図書館まつり2022

「生きること・食えること・今で
きること」をテーマに絵本作家 岡
田よしたかさんの原画展や講演会、
ワークショップを行います。



絵本作家
岡田 よしたか

時 11月26日(土)・27日(日)

所 町文化会館

※ 詳しくは、広報おおよど11月号でお知らせします。

けんこうガイド

☎ 町保健センター ☎ 0747-52-9403



母子健康手帳等の交付について

母子健康手帳・妊婦健康診査補助券は町保健センターで交付しています。マイナンバーがわかるものを持ってきてください。

健康相談 10月27日(木)

[乳幼児] 午前9時30分～午前11時(要予約)
身体計測、保健師・栄養士による健康・育児相談
[成人] 午後2時～午後4時
尿検査、血圧測定、禁煙相談(要予約)、保健師や栄養士による健康相談

母子保健

料金は無料です。場所は町保健センターで行います。

●子どもの健康診査

健診内容	実施日	受付時間	対象生年月日
3～4か月児健康診査	10月11日(火)	午後1時～午後4時	令和4年5月16日～令和4年7月11日
9～10か月児健康診査			令和3年11月16日～令和4年1月11日
1歳6か月児健康診査	10月12日(水)		令和3年2月18日～令和3年4月12日
3歳6か月児健康診査			平成31年2月18日～平成31年4月12日

※ 乳幼児健診の受付時間などの詳細は、個別に通知します。

●子どもの教室・相談(要予約) ※ 実施日の3日前までに予約してください。

教室・相談内容	実施日	受付時間	定員	内容
モグモグ離乳食講座	10月28日(金)	①午前9時 ②午前10時30分	△	離乳食中期(2回食)の講座

※ 身長・体重計測のご希望は気軽にお問い合わせください。育児の相談は電話やメールでも受け付けます。

成人保健

町保健センターで実施している集団検診の受付時間の詳細は、申し込み時にお伝えします。

●集団検診(要予約・先着順) 申し込み、検診の詳細内容は町保健センターまでお問い合わせください。

検診・内容	実施日・受付時間	対象	場所・料金	定員
肺がん検診 大腸がん検診 前立腺がん検診 肝炎ウイルス検診	10月26日(水) 午後1時30分～午後3時15分 10月30日(日) 午前9時～午前11時30分	満40歳以上の町民	町保健センター 【満40～64歳】各200円 【満65歳以上】各100円	受付時間ごとに16人
子宮頸がん検診 (視診・内診・子宮頸部細胞診)	10月26日(水) 午後1時30分～午後3時15分	満20歳以上の女性 ※ 令和3年度に受診していない人	町保健センター 【満20～64歳】500円 【満65歳以上】200円	60人
胃がん検診 (胃バリウム検診) (胃部X線撮影・問診)	10月30日(日) 午前9時～午前11時30分	満40歳以上の町民 ※ 令和3年度に胃カメラ検診を受診していない人	町保健センター 【満40～64歳】500円 【満65歳以上】200円	80人
大腸がん検診 (便潜血検査・問診)	12月8日(木) 午前9時～午後3時	満40歳以上の町民	町保健センター 【満40～64歳】200円 【満65歳以上】100円	100人
乳がん検診 (視診・触診・問診・乳房X線撮影)	令和5年2月28日まで 毎週火・金曜日(祝日・年末年始を除く。)	満40歳以上の女性 ※ 令和3年度に受診していない人	南奈良総合医療センター 【満40歳～49歳】1,000円 【満50歳～64歳】900円 【満65歳以上】200円	火曜日 4人、 金曜日 3人

※ 10月26日(水)の子宮頸がん検診について、満40歳以上の女性は、大腸がん・肺がん検診と同時に受診できます。

※ 10月30日(日)の胃がん検診について、満40歳以上の人は、大腸がん・肺がん検診と同時に受診できます。

●個別検診

胃がん検診・子宮頸がん検診・乳がん検診は個別検診も実施しています。医療機関で個別に受診するための受診票を発行しますので、詳しくは町保健センターへお問い合わせください。



見直そう！健康的な生活習慣

～望ましい食事・運動・生活～

保健センターだより
 町保健センター
 ☎0747-52-9403

秋は「食欲の秋」と言われるようにおいしいものがたくさんあり、ついつい食べ過ぎてしまう人も多いでしょう。健康的な生活を送るために、自身の生活を振り返ってみましょう。

生活習慣病とは

生活習慣病とは、食習慣、運動習慣、休養、喫煙、飲酒等の普段の生活習慣が病気の発症や進行に深く関わっている病気のことです。

代表的な病気として糖尿病、高血圧、脂質異常症などがあります。これらは「動脈硬化（動脈の血管が固くなり弾力性が失われた状態）」のリスクになります。

さらに、内臓脂肪が蓄積し、高血圧、脂質異常症、高血糖のうち複数が合わさった状態をメタボリックシンドローム（内臓脂肪症候群）と言います。この状態が続くと、動脈硬化が進行し、取り返しのつかない重病に至ることもあります。健康的な生活習慣を意識して病気を予防しましょう。

動脈硬化の進行の流れ

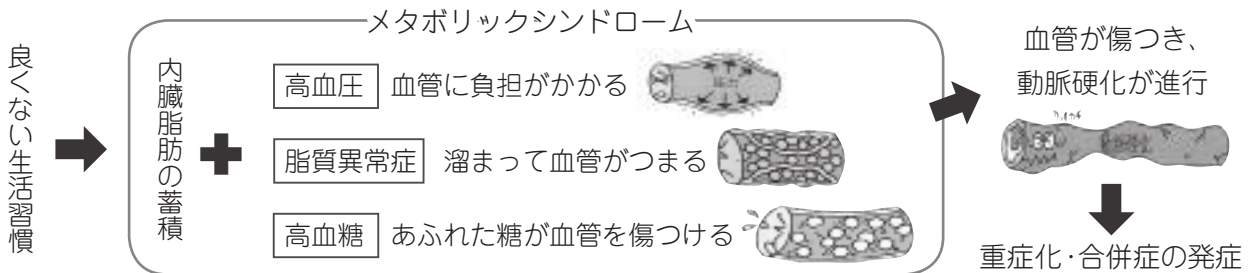

健康教室・栄養教室のお知らせ

＼糖尿病をテーマに病気のことや予防について、一緒に学びましょう！／

健康教室講演会

10月25日(火) 午後2時～午後3時
 (受付は午後1時30分～)



テーマ

糖尿病を知り、予防しましょう

講師 みぞかみ内科院長 溝上 晴久 先生

対象 満40歳以上の町民 定員 30人

場所 町役場3階 301会議室

申込方法 電話で申し込んでください。

※ 希望者には血圧測定・尿検査を実施します。

※ 医師へのご質問は申し込み時にお伺いします。

栄養教室

11月30日(水) 午後1時30分～午後3時

テーマ

糖尿病予防の食事について

糖尿病予防の食事のポイントを
 栄養士がお話します。



対象 満40歳以上の町民

定員 20人

場所 町役場3階 301会議室

申込方法 電話で申し込んでください。



糖尿病って
 どんな病気？

合併症が怖い
 って聞くけど…

予防するには、
 どうしたらいいの？

いろいろな
 疑問や悩みごと
 にお答えします



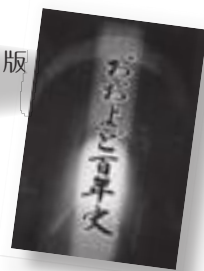

松田度学芸員

第10話

平成時代の淀町

昭和64年1月、昭和天皇の崩御にともない、平成天皇が即位し、元号が「平成」へと変わりました。ここでは、平成時代の淀町をみていきます。

平成元年3月、世尊寺太子堂(比叢)が町内で初めて奈良県指定文化財に指定されました。平成3年11月、町制施行70周年記念式典が町中央公民館で挙行政

れ、町の木「アラカシ」と、町の花「梨花」、「町民憲章」が制定されました。平成4年4月、近隣4町村(大淀町・高取町・黒滝村・天川村)で南和広域衛生組合が設立。平成5年6月、新芦原トンネルの供用開始。この年の10月には、町の人口が2万人を突破しました。

平成6年4月、南和広域美化センター(芦原)が業務開始。平成7年1月、阪神・淡路大震災が発生。平成9年3月、町文化会館(松垣本)が竣工しました。平成11年3月、近鉄福神花吉野

ガードンヒルズの街開き。平成12年12月、町役場新庁舎(松垣本)が完成。こうして、激動の

20世紀が終わります。

平成13年4月、道の駅吉野路大淀センターが完成。同年5月、森勝彦(松垣本)が13代目の大淀町長に就任。11月、町制施行80周年記念式典が町文化会館で挙行政。平成14年6月、ちびっ

子松垣本座が発足しました。平成16年1月、大淀町の「吉野市」への合併に関する住民投票で反対投票が過半数を占めたことを受けて、大淀町長が合併協議会の脱退を表明し、3月、議決の結果、合併協議会は廃止

されました。7月には、「紀伊山地の霊場と参詣道」が世界遺産に登録されました。平成17年5月、森下征夫(松垣本)が14代目の大淀町長に就任。平成18年5月、7期28年に

わたり町政を担った元大淀町長・喜多猛に名誉町民証を贈呈。平成19年3月、「第3次大淀町総合計画」を策定。平成22年1

〜2月、花岡大学生誕百周年記念事業を実施。同年11月、岡下守正(松垣本)が15代目の大淀町長に就任。この年、特別史跡平

城宮跡(奈良市)を主会場とする平城遷都1300年祭が開催されました。

平成23年3月、東日本大震災が発生。9月、台風12号が襲来(紀伊半島大水害)。11月、町制施行90周年記念式典を町文化会館で挙行政。町マスケットキャラ

クター「よどりちゃん」が誕生しました。平成24年1月、「南和広域医療組合」が発足。3月、「第3次大淀町総合計画・後期基本計画」を策定。

平成26年11月、「第34回全国豊かな海づくり大会」が奈良県で開催。町文化会館は大会式典行事の会場となり、平成天皇皇后両陛下の行幸啓を多くの住民で迎えました。



▲第34回全国豊かな海づくり大会
(町文化会館 あらかしホール)

平成28年3月、約60年にわたり南和地域の医療を支えてきた町立大淀病院(下刈)が開院。同

月、福神に南奈良総合医療センターと南奈良看護専門学校が完成しました。同月、「大淀町地方創生総合戦略」を策定。同月、「さくら広域環境衛生組合」発

足。6月、「おおよど遺産制度」を創設。平成29年5月、「第4次大淀町総合計画 前期基本計画」を策定。この年、「国民文化祭・全国障害者芸術文化祭な

ら2017」が奈良県内各地で開催。大淀町でも実行委員会を組織し、多くのイベントを開催しました。平成30年3月、「大淀町梨花の花条例」制定。

大淀町は、平成12年(2000年)前後の人口ピークを境に、持続可能な21世紀のまちづくりを見据えて、開発重視から住民の暮らしと文化の成熟をめざす自治体へと舵を切りました。少子高齢化と過疎化の波が押し寄せる中、ふるさと大淀町のもつ魅力の再発見が課題となりました。

Library information

10月16日は、世界の食糧問題を考える「世界食糧デー」です。SDGsに掲げられている、飢餓と栄養不良のない世界の実現に向けて、自分たちができることを考えてみましょう。



10月

図書館カレンダー
October

日	月	火	水	木	金	土
						1
2	3	4	5	6	7	8
9	10	11	12	13	14	15
16	17	18	19	20	21	22
23	24	25	26	27	28	29
30	31	1	2	3	4	5

□ 文化会館・図書館ともに休みの日
△ 図書整理日のため図書館が利用できない日

問 町立図書館 ☎ 0747-54-2120



「いのちのたべもの」

文 / 中川ひろたか おむすび舎

食べることは、いただくこと、いのちをいただくこと。大切な「食」のことをつたえる食育絵本。



「図解でわかる14歳から知る食べ物と人類の1万年史」

著 / インフォビジュアル研究所 太田出版

人類が作物の栽培を始めたのは約1万年前。食糧についての大事件も地球規模の危機も「食べること」が原因になっている？

＼おはなしの会 /

●こどものためのおはなし会

時 10月8日(土) 午後2時30分～

●大人のための朗読会 響

時 10月30日(日) 午後2時～

所 町文化会館ひだまりホール

＼図書館休館のお知らせ /

図書特別整理のため、臨時休館します。この期間中は図書館の利用はできません。ご迷惑をおかけいたしますが、みなさんのご理解・ご協力をお願いします。図書館は当分の間10冊4週間貸出をしています。

※ 休館中の図書の返却は返却ポストをご利用ください。

休館期間 10月13日(木)～27日(木)

＼リサイクルブックフェア(古本・雑誌市) /

図書館で利用の終えた図書や保存期間が経過したために除籍した雑誌、また、利用者みなさんから寄せいただいた古本を無料で持ち帰っていただくリサイクルブックフェアを開催します。

※ フェア終了後、残った図書雑誌は、当分の間図書館前にて、ご自由にお持ち帰りいただけるようにコーナーを設置します。

時 10月23日(日) 午前9時30分～午前11時

所 町文化会館 大ホール前・ホワイエ

※ 図書、雑誌がなくなり次第、終了します。



古本をお持ちください

リサイクルブックフェアに提供していただける古本を募集します。不要になった本を図書館へお持ちください。(要申し込み)

持ち込み期限 10月20日(木)まで

持ち込み冊数 1件につき50冊まで

図書の種類 一般書・文庫本・児童書・絵本

※ 漫画、雑誌・図鑑は受付できません。

※ 本の状態、内容によっては受付できない場合があります。

※ 臨時休館中に古本を持ち込まれる場合は、町文化会館窓口にお声掛けください。

i お知らせ

**マイナンバーカード
休日臨時交付窓口(予約制)**

10月の開設日時

10月8日(土)、23日(日)

11月の開設日時

11月12日(土)、27日(日)

各日、午前8時30分～正午
予約は受け取り希望日直前の
金曜日の午前中までに、町
役場人権住民保険課へ連絡し
てください。予約がない日は
窓口を開設しません。なお、
マイナンバーカードの申請等
は行えません。

町役場 人権住民保険課

☎0747-52-5538

町文化祭中止のお知らせ

本年度の町文化祭は、新型
コロナウイルス感染症の感染
拡大防止のため、町民のみな
さんの健康と安全を第一に考
え、中止します。ご理解の程
よろしくお願ひします。

町文化会館

☎0747-54-2110

**大淀町戦没者追悼式
中止のお知らせ**

先の大戦において尊い生命
を捧げられた戦没者の冥福を
祈るとともに平和を祈念する
ため、毎年10月に町戦没者追
悼式を開催していますが、本
年度は、新型コロナウイルス
感染症の感染拡大防止のた
め、町民のみなさんの健康と
安全を第一に考え、中止しま
す。ご理解の程、よろしくお
願ひします。

大淀町として、今後も、先
の大戦の記憶を風化させるこ
とのないよう戦争の悲惨さを
次世代に継承し、恒久平和の
実現に取り組んでまいりま
す。

町役場 福祉介護課

☎0747-52-5513

緊急地震速報訓練を実施

全国瞬時警報システム(J
アラート)を用いた緊急地震
速報の訓練放送を実施しま
す。

日 11月2日(水)

午前10時ころ

訓練内容

屋外拡声スピーカー(町内
77か所)と12の施設(小・中学
校等)で訓練放送が流れます。
放送内容
「ただいまから訓練放送を
行います」

↑

「緊急地震速報。大地震で
す。大地震です。これは訓
練放送です。」×3回

※ 前後に防災行政無線チャ
イムが流れます。

緊急地震速報を見聞きして
から、強い揺れがくるまで
の時間は極わずかです。こ
の短い時間で、慌てず、身
を守るための行動として何
ができるか、日ごろから考
えておくことが大切です。

町役場 総務課

☎0747-52-5501

**Jアラートの全国一斉
情報伝達訓練を実施**

地震や武力攻撃などの発生
に備え、全国瞬時警報システ
ム(Jアラート)を使った情報
伝達訓練を実施します。

日 11月24日(木)

午後2時ころ

訓練内容

屋外拡声スピーカー(町内
77か所)と12の施設(小・中学
校等)で訓練放送が流れます。
放送内容
「これはJアラートのテス
トです」×3回

※ 前後に防災行政無線チャ
イムが流れます。

町役場 総務課

☎0747-52-5501

**明日香養護学校
第2回体験学習のご案内**

県立明日香養護学校では、
当校の教育についての理解と
認識を深めていただくために
体験学習を実施します。

対象

肢体不自由を有する年長
児、小学6年生、中学3年
生、病弱教育対象の中学3
年生およびその保護者、担
任

【肢体不自由教育部門】

- ・ 小学部 11月16日(水)
- ・ 中学部 11月30日(水)
- ・ 高等部 11月9日(水)

【病弱教育部門】

- ・ 高等部 11月9日(水)

※ 時間は各日、午後1時30
分～午後4時

町 奈良県立明日香養護学校

☎0744-54-3380

相 談

行政相談のお知らせ

10月17日(月)から23日(日)
までの一週間は行政相談週間
です。

総務大臣から委嘱を受けた
本町行政相談委員による特設
行政相談所を次のとおり開設
します。登記・年金・保険・
雇用などについて、わからな
いこと、身近な困りごとがあ
る人は、行政相談委員に気軽
に相談してください。
※ 相談は無料・秘密厳守で
す。

【特設行政相談所(予約不要)】

日 10月18日(火)

午後1時～午後4時

所 町役場2階 202会議室

町役場 総務課

☎0747-52-5501

電話案内

町役場(代表)	0747-52-5501
文化会館	0747-54-2110
図書館	0747-54-2120
上下水道部	0747-52-0137
中央公民館	0747-52-1524
保健センター	0747-52-9403
児童センター	0747-52-8319
桜ヶ丘総合センター	0747-52-5402
旭ヶ丘総合センター	0746-32-5189
杉本記念文化センター	0746-32-2489
平畑体育館	0747-52-6234
南奈良総合医療センター	0747-54-5000
南和広域美化センター	0747-52-3253
社会福祉協議会	0747-52-1941
地域包括支援センター	0747-52-7760
大淀消防署	0747-52-1199
吉野警察署	0747-53-0110
道の駅吉野路大淀iセンター	0747-54-5361
健康づくりセンター	0746-34-5501
シルバー人材センター	0747-54-5522
高齢者ふれあい活動センター	0747-54-5533
パークゴルフ場	0745-67-0543

秋季全国火災予防運動 11月9日～15日

統一標語「お出かけは マスク戸締り 火の用心」

4つの習慣

住宅防火
いのちを守る
10の
ポイント！

- ・寝たばこは絶対やめる。
- ・ストーブは燃えやすいものから離れた位置に置く。
- ・ガスコンロ等のそばを離れるときは、火を消す。
- ・コンセントの埃は清掃し、不必要なプラグは抜く。

6つの対策

- ・ストーブやコンロ等は安全管理の付いた機器を使用する。
- ・住宅用火災警報器を定期的に点検し、10年を目安に交換する。
- ・部屋を整理整頓し、寝具やカーテンは、防災品を使用する。
- ・消火器等を設置し、使い方を確認しておく。
- ・避難経路と避難方法を常に確保し、備えておく。
- ・防火防災訓練への参加や戸別訪問などにより、地域ぐるみの防火対策を行う。



☎ 奈良県広域消防組合 大淀消防署 ☎0747-52-1199

※ 県下(奈良市、生駒市を除く)の119番通報は橿原市の通信指令センターに繋がります。

大淀町公式 YouTube で

『無煙のまちおおよどチャンネル』を公開中！

たばここと健康に関する情報を、大淀町公式 YouTube で配信しています。たばこが健康に与える影響など、専門家や禁煙サポーターがお伝えしていきます。たばこのことを正しく知って、あなたや周りの人の健康を守っていきませんか。内容は毎月30日に更新します。ぜひご覧ください。



相談

●人権相談

時 平日午前9時～午後4時
(土・日曜日、祝日を除く)
所 大淀町役場
問 大淀町役場人権施策推進室
☎ 0747-52-5542

●教育相談(要予約)

時 火～金曜日
午前10時～午後4時
所 旭ヶ丘総合センター内
問 大淀町適応指導教室
☎ 0746-34-5016

●心配ごとと合同相談

時 毎月第2・第4水曜日
午後1時～午後3時
所 大淀町役場
問 大淀町社会福祉協議会
☎ 0747-52-1941

●住宅増改築相談

住宅リフォームや増改築の相談をお受けします。FAXにて受付しますので、相談内容の概要等をお送りください。
問 県建築協同組合中吉野支部
FAX 0747-52-9971

●無料法律相談(要予約)

時 10月14日(金)
午後1時～午後4時
所 吉野町役場
問 吉野町役場町民税務課
☎ 0746-32-3081

時 11月16日(水)
午後1時～午後4時
所 下市町役場
問 下市町役場住民保険課
☎ 0747-52-0001

●中南和法律相談センター(要予約)

時 10月28日(金)
午後1時～午後4時
所 大淀町役場
問 奈良弁護士会
☎ 0742-22-2035
※ 相談日の2週間前から予約可

●消費生活相談

時 毎週木曜日
午後1時～午後4時
所 下市町役場
問 下市町役場住民保険課
☎ 0747-52-0001

●無料交通事故相談

時 毎月第2火曜日
午前10時～午後3時
所 大淀町役場
問 県安全・安心まちづくり推進課
☎ 0742-27-8731

●児童相談

時 12月9日(金)
午前10時30分～午後4時
所 吉野町中央公民館
問 高田こども家庭相談センター
☎ 0745-22-6079

●ひきこもり出張相談(要予約)

時 毎月第4月曜日
所 町中央公民館
問 県ひきこもり相談窓口
☎ 0742-27-8130
※ 県の窓口は平日毎日受け付けています。

●法テラス

身近な法的トラブルについてお気軽に問い合わせてください。
問 法テラス南和法律事務所
(下淵やすらぎビル内)
☎ 050-3383-0025

MY TOWN OYODO

大淀町民憲章 (平成3年11月1日制定)

わたくしたちは、吉野の、川と緑の恵みを守り、豊かな文化と活力ある南和の中核都市をめざし、この憲章を制定します。

- 1. わたくしたちは、緑と水と心のきれいな町をつくります。
- 1. わたくしたちは、互いに人権を尊び、共に生きるあたたかい町をつくります。
- 1. わたくしたちは、すぐれた郷土を愛し、文化と教養の香りたかい町をつくります。
- 1. わたくしたちは、スポーツに親しみ、健康で仕事に励む活気ある町をつくります。
- 1. わたくしたちは、老人を敬い、子どもの夢を育て、生きがいのある町をつくります。



花

梨花



木

アラカシ

人のうごき

令和4年8月31日現在

- 人口 16,526人 (-34)
 - 男 7,900人 (-16)
 - 女 8,626人 (-18)
 - 世帯数 7,382 (-8)
- () 内は前月との比較

Happy Smile!



たけがわ みこと
武河 実心都ちゃん
(令和2年1月11日生まれ)

たけがわ かなた
武河 叶泰くん
(令和4年1月2日生まれ)

両親からのコメント

きょうだい仲良く元気
いっぱい育ててね

(北野)

「Happy Smile」のコーナーでは、就学前のお子さんの写真を募集しています。お申し込みは、町役場総務課まで。



広告



広告



広告

広告は、町の新たな財源の創出を図るために掲載しています。みなさまのご理解とご協力をお願いします。