

おおよど

Community information of Oyodo

2021

1

No.573

新年あけまして

おめでとうございます



うれしいこといっぱい

しあわせな一年となりますように

新年のご挨拶	2
町制施行100周年企画特集	4
令和2年分税の申告	6
20歳になったら国民年金	8
議会だより	10
TOWN NEWS	12
骨粗しょう症ってどんな病気?	15
Library information	16

新年あけましておめでとうございます。

町民の皆様方には、輝かしい新春を健やかに迎えのことと心よりお慶び申し上げます。平素は町政の運営に際しまして、ご理解とご協力を賜っておりますこと、厚くお礼申し上げます。

昨年は、年が明けてすぐに新型コロナウイルス感染症の感染が広がり、世界中が大きな混乱に陥るといふ未曾有の年でありました。感染された方々におかれましては、一刻も早いご快復をお祈り申し上げます。また、医療、介護、各ライフライン等の現場において住民生活を支えていただいています各従事者の皆様におかれましては、感染への不安がある中で、長期に渡り、使命感を持って業務にあたっていたいただき、感謝を申し上げます。

さらに、町内事業所の皆様におかれましては、休業要請や外出自粛などのありを受け、大変厳しい経営状態になつていふことと思ひます。

今年度は、これまでのところ新型コロナウイルス感染症対策予算として国の交付金を活用しながら、感染拡大の防止や地域経済の活性化など合計約5億3千万円の予算措置を講じてまい

りました。財政状況の大変厳しいところではあります。令和3年度におきましても、新型コロナウイルス感染症への対策をはじめ、ポストコロナやデジタル化などの新しい生活様式を見据えた予算を講じながらも、健全な財政基盤を作つていくことをめざした予算編成を行つていく考えです。

一方で、町の課題となつております大淀病院跡地整備事業につきましては、昨年多くの町民の皆様にご心配をおかけしましたが、令和3年度中の解体完了を行い、その後、町立のこども園を建設し、令和7年度の開園をめざしてまいりたいと考えているところです。併せて、奈良県の出先機関の誘致や、人が集まる拠点としての整備をめざします。

また、本町西増地区に建設を進めている「さくら広域環境衛生組合」による一般廃棄物処理施設につきましても、令和5年度中の稼働をめざして整備を進めております。

本年は、大正10年(1921年)に本町が町制を施行して以来100年となる節目の年であります。先人が築いてこられました伝統文化や産業、素晴らしい自然を受け継ぎながらも、新しい

時代に対応したまちづくりを進め、いつまでも住民の皆様が安心して安全に暮らしていただけるよう、微力ながら尽力してまいりますので、引き続き町政へのご理解ご協力を賜りますようよろしくお願いいたします。

最後になりましたが、まだまだ新型コロナウイルス感染症の感染が広がっております。感染拡大防止に配慮した行動にご協力いただきますとともに、罹患された方や医療従事者およびそれらのご家族の方などへの差別や不当な排除がないよう、皆様の正しい判断と行動をお願いいたします。本年が皆様にとりまして、健やかな一年となりますよう、心よりお祈り申し上げます、新年のご挨拶とさせていただきます。



大淀町長
岡下 守正



新年のご挨拶

新年明けましておめでとうございます。

町民の皆様方には、素晴らしい新春をお迎えになられたことと、心よりお慶び申し上げます。皆様には、平素から町議会に対しましてご理解を賜り、町議会を代表して深く感謝申し上げます。

昨年から続く新型コロナウイルス感染症は今もなお様々な影響をもたらしており、医療従事者をはじめ、現場の最前線で日夜奮闘されているすべての皆様に深く敬意を表します。

一方で、社会経済活動や新しい生活様式への対応、また人権など新たな課題にも直面しています。町議会といたしましては、町民の皆様への命と健康を第一に、皆様の安心した暮らしと強い経済の構築に向けてしっかりと役割を果たしていきたいと考えております。

また、新型コロナウイルス感染症にかかわる差別や誹謗中傷、偏見などは絶対に許されるものではありません。正確な情報に基づき、冷静で相手の気持ちに配慮した行動がとれる社会を皆様とともにめざしてまいりたいと存じます。

さて、本年2月には町制施行100周年という輝かしい大きな節目を迎え

ます。町には吉野川の清流と豊かな緑、100年以上の歴史を誇る「梨」や伝統製法を今に伝える「天日干し番茶」など自慢の資源がたくさんあります。これまで積み重ねてきた歴史や先人たちの功績に感謝するとともに伝統や魅力を再認識し、改めて本町に誇りを持ち愛着を高める機会にしたいと存じます。

また、次代を担う子ども達が未来に向けて夢や希望を育むことができますよう、行政と連携し様々な施策展開の中で新たな挑戦を続けてまいっている所存であり、次の100年に向けて町民の皆様と一緒に希望を育んでまいりたいと大きな期待を抱いているところです。

昨今本町をとりまく環境は、少子高齢化の進展に伴う人口減少と厳しい財政状況が続くなど一層厳しさが増しております。町では、緊急財政対策期間と位置づけ、財政健全化計画を策定し財政再建にむけた集中的な取り組みを実施している中、町議会といたしましては、行政とともに知恵をしぼり、財政が厳しい折でも必要な住民サービスを継続して提供できますよう各種公共事業の推進を求めたいと考えております。

特に今般は、さくら広域環境衛生組

合による一般廃棄物処理施設の新設をはじめ、旧大淀病院跡地整備および下市口駅周辺のまちづくり整備事業の推進、新しい子育て関連施設の整備など多くの課題が山積している中、財政健全化に向けて引き続き行政と効果的な議論を重ね、「持続可能なまち」の実現に取り組んでまいっている所存です。

ますます多様化する社会・経済情勢の変化を的確に把握しながら、まちづくりの主役である町民の皆様との二ズを町政に反映し、この先も皆様が健やかで心豊かに過ごせますよう議員一同が研鑽を重ねてまいりますので、今後ともご支援・ご協力を賜りますようお願い申し上げます。

町民の皆様方にとりまして、本年が実り多い良き一年でありますことをご祈念申し上げます。新年のご挨拶とさせていただきます。



大淀町議会議長
池田 加代子

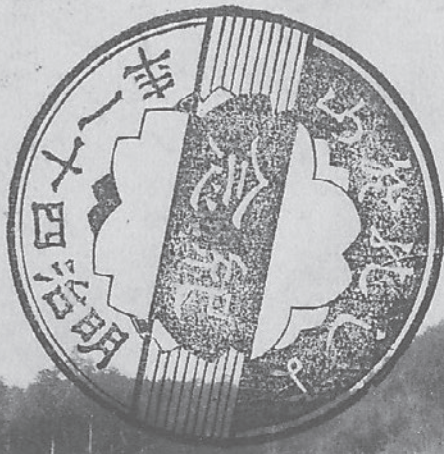

明治41年ごろの吉野川を渡る仮橋(現在は美吉野橋)
対岸から大淀町北六田をのぞむ 写真提供:成瀬匡章

町制施行100周年企画特集

第1号

大淀町は令和3年2月に町制施行100周年を迎えます。大淀町の100年の歴史を知っていただき、また町の新たな魅力を発見していただくために、この企画ではいろいろな角度から大淀町をお伝えしていきます。第一回目は、大淀村がどのようにして誕生したのか、また、「大淀」の名の由来をご紹介します。

◇大淀町の沿革

大淀村ができるまで

大淀村が発足するまでこの地域は、桧垣本(越部・土田・畑屋・芦原・持尾・矢走・岩壺・鉾立)、下湊(大岩・薬水・今木)、増口(中増・西増・比曾・馬佐・北六田・新野)にそれぞれ戸長役場を設置して3つに分かれていました。

明治21年(1888年)4月、国による市制・町村制が公布されたことにより、これらの区域が合併し、大淀村が発足しました。

※ 戸長役場：明治時代初期に戸長が戸籍事務などの事務を取り扱った役所のこと。現在の町村役場にあたる。

大淀村分裂の危機!?

交通機関の未発達な当時、村域が広く、特に吉野郡内の主要官衛が上市、下市に分散したため、東西端に位置する大字の住民は土田にある役場を経由することはとても不便でした。そのうえ、3村の村意識が尾を引き、一時は村が分裂しかねない危機となりました。しかし、村々が分散化してしまうのを阻止しなかった奈良県の仲裁により、大淀村は分村の危機を回避しました。

※ 官衛：役所。官庁。

発展を遂げる大淀村

大淀村はその後、交通機関の発達もあって東吉野地方の玄関口として栄えました。大正時代に入ると企業が設立され、吉野郡第一の工業地となりました。伊勢街道に沿ったところ

ろは商業的發展を遂げ、人口の流入も著しいものがありました。

こうして町制施行の諸条件が整い、大正10年(1921年)2月11日、大淀町が発足しました。

◇町名「大淀」の由来

大淀の名付け親、大北作治郎

明治の町村制実施の際、新村名について、当地域は吉野山の北にあることから「北吉野村」、吉野山の下に「あることから「下吉野村」、3つの地域が合併することから「三郷村」などいろいろな案が出たといわれています。

その折、この地域の最有力者であり、地域の指導的立場にあった大北作治郎は自らの名前を取り、「大北村」案を提案しました。当時の各地域の有力者による熟議の末、最終的には「大北」の「大」と下湖の座頭湖の「淀」を合わせて「大淀」に決定した、といわれています。

奈良県は新町村名について、歴史上深いものか、古くに起こった町村

名または山名・氏神名から採用するように指示していました。そのため県への報告は、次の万葉集から命名することとして「大淀」の名が提出されました。

「今しくは見めやと思ひしみ吉野の大川淀を今日見つるかも 一一〇三二(今しばらく見ることもないと思つていた吉野の大きな川淀を今日見ることができました。)」

吉野川が大きく蛇行して流れる下湖の鈴ヶ森付近は「大川淀」の候補地とされています。万葉学者の犬養孝の歌碑が行者堂前に立っています。こうして明治22年(1889年)、「大淀村」が誕生しました。



大北作治郎(1843-1901)増口地区には、彼の住まいや山荘として作った茶室が現存します。

◇あらかしテレビ

大淀あらかしテレビでは、この特集記事の内容を反映した番組を放送予定しています。貴重な昔の写真や映像も公開しますので、ぜひご覧ください。番組内容については、町ホームページを確認してください。

※ あらかしテレビの視聴には、こまどりケーブルへの加入が必要です。
町役場企画政策課 ☎0747-52-5517

大淀町の昔と今

	大正9年 (1920年)	昭和45年 (1970年)	平成12年 (2000年)	令和2年 (2020年)
人口	9,217人	15,930人	20,376人	17,144人
世帯数	1,836世帯	3,919世帯	6,331世帯	7,426世帯

※ 大正9年・昭和45年・平成12年は国勢調査資料、令和2年は住民基本台帳による集計です。なお、令和2年は11月末時点です。

大正から昭和にかけて、人口が増加し、町が発展した時代が伺えます。ところが、昭和45年以降、世帯数は約2倍に増えてきましたが、人口増加が緩やかになり、平成12年をピークに人口はほぼ横ばいで推移しました。その後、世帯当たりの人員は減少傾向が続き、人口減と核家族化が同時に進行しています。

1920年代の出来事と時代背景

1919年までの日本は第一次世界大戦の特需景気で好景気に。1920年代に入ると大戦景気の反動による不況をはじめ、日本経済は恐慌と震災に打撃を受けることとなりました。

- 1920年 1920年恐慌
- 1920年 国際連盟が発足
- 1922年 ソ連が成立
- 1923年 関東大震災

確定申告などの相談会を開催

日時

- ① 2月4日(木) 午前9時30分～午後4時
 - ② 2月5日(金) 午前9時30分～正午
 - ③ 2月17日(水) 午前9時30分～午後4時
- ※ ③は予約制ですので、2月16日(火)までに町役場税務課へ電話で申し込んでください。(先着14人)

場所

町役場 2階201・202会議室

相談内容

- ①②年金相談会(収入が公的年金のみの人専用の相談会)
 - ③税理士による申告相談会
- ※ 資産(土地・建物や株式等)の譲渡、贈与税、相続税、山林所得の相談は行っていません。

注意事項

- ・各日、昼休み(正午～午後1時)の休憩をはさみます。
- ・①②については、新型コロナウイルス感染症の影響を考慮し、密にならないよう別場所で待機していただく場合があります。

償却資産の申告をしてください

償却資産とは

会社や個人で、工場・商店などを経営し、その事業のために用いることができる機械や器具・備品などの有形固定資産を償却資産といいます。

申告の義務があります

償却資産を所有している事業主は、その資産の所在する市町村に、毎年1月1日現在の資産所有状況(資産の種類・取得価格・耐用年数など)を申告しなければなりません。申告をしない、あるいは虚偽の申告をした場合は、法律で罰せられますので注意してください。

公的年金所得者の確定申告について

公的年金等の収入金額が400万円以下で、かつ公的年金等以外の所得金額が20万円以下の人は確定申告書を提出する必要はありません。

ただし、公的年金等の源泉徴収票に記載されていない控除を受ける場合は、町県民税申告書の提出が必要です。

※ 医療費控除等により、所得税の還付を受けるための確定申告書は提出することができません。

医療費控除の申告にあたって

申告相談の時期は、例年受付が混雑します。申告書の作成については、資料が揃っている(医療費の計算も済んでいる)人から受付をします。特に、医療費控除の申告をする場合は、必ず事前に医療等を受けた人ごとに計算し、補てん額も計算して、来庁してください。

医療費の計算がお済みでない場合は、計算用の場所を設けていますので、不明な点がある人は相談してください。お待ちいただく時間が少しでも短くなるよう、ご協力をお願いします。

申告期限 2月1日(月)

- ※ 申請にはマイナンバー(個人番号)・法人番号の記入が必要です。
- ※ 申告には、指定の様式があります。町役場税務課で受け取ってください。

新型コロナウイルス感染症関連情報

固定資産税の減免制度について

令和3年度に限り、新型コロナウイルス感染症経済対策における固定資産税(事業用家屋および償却資産)の減免制度が設けられています。詳しくは、町ホームページを確認してください。

所得の申告が必要です

次の制度を利用している人または世帯は、令和2年中に所得(収入)がなかった場合や少ない場合でも、町への所得の申告が必要です。各制度の内容については、各担当課に問い合わせてください。

所得(収入)の確認ができない(申告のない)人または世帯は、それぞれの制度を利用することができない場合があります。

主な制度と申告が必要な人	担当課
国民健康保険に加入している人およびその世帯主	保険医療課
後期高齢者医療保険に加入している人および同一世帯全員	
福祉医療費助成制度受給者および配偶者・扶養義務者	
児童手当などの受給資格の認定を受ける人	福祉課
保育所・認定こども園を利用する児童の保護者	
福祉サービス・各種助成を受ける人	
介護保険被保険者(65歳以上の人)および同一世帯全員	長寿介護課
国民年金保険料の免除申請をする人および配偶者・世帯主	人権住民課
障害基礎年金受給者	
公営住宅に入居している人	人権施策推進室
その他、所得証明書などの交付を必要とする人	税務課

吉野税務署からのお知らせ

所得税および復興特別所得税の確定申告期間

▶ 2月16日(火)～3月15日(月)

パソコン・スマホで確定申告
3密回避にご協力ください

5つのステップで自宅から手続き完結!

- ① 国税庁ホームページへアクセス
- ② 提出方法を選択
- ③ 金額などを入力
- ④ e-Tax で送信
- ⑤ 申請書データを保存



注意事項

確定申告会場の混雑緩和を図るため、入場整理券を活用して会場内へご案内します。

- ・確定申告会場へは「入場整理券」が必要です。入場整理券は、当日会場で配付しますが、状況により早めに配付を終了する場合がありますのでご了承ください。

※ 入場整理券はオンラインで事前に発行する方法も導入予定です。

- ・確定申告会場では、長時間お待ちいただくことがあります。
- ・検温、マスクの着用、手指の消毒等の感染症の感染予防対策にご協力ください。

☎ 吉野税務署 ☎ 0746-32-3385

新成人のみなさんへ

20歳になったら国民年金

国民年金って？

国民年金は、老後だけでなく事故・病気で障がいが残った際にも、安定した生活が送れるよう、みんなで保険料を出し合い、お互いを支えあう制度です。

国民年金加入は義務付けられています

国民年金は、20歳以上60歳未満の人に対して、加入することが義務付けられています。

20歳の誕生日から約2週間以内に、日本年金機構から「国民年金加入のお知らせ」、「国民年金保険料納付書」等が送付されます。なお、年金手帳は別途送付されます。2週間程度経過しても「国民年金加入のお知らせ」が届かない場合は、町役場または年金事務所で加入の手続きをしてください。

保険料の納付が困難な場合

申請により保険料が免除される学生納付特例制度や納付猶予制度があります。希望する人は、年金手帳と印鑑を持参して申請してください。学生納付特例制度の申請をする場合は、学生証のコピー等学生であることの証明が必要です。

学生納付特例制度

学生の人は一時的に所得が少ないため、本人の所得が一定額以下の場合、国民年金保険料の納付が猶予される制度です。

対象となる学生は、学校教育法に規定する大学、大学院、短期大学、高等学校、高等専門学校、専修学校および各種学校(修業年限1年以上である課程)、一部の海外大学の日本分校に在学する人です。

納付猶予制度

学生でない50歳未満の人で、本人および配偶者の所得が一定額以下の場合に国民年金保険料の納付が猶予される制度です。

国民年金保険料の納付方法

国民年金保険料は支払方法が選べます！



(1) 納付書



(2) 口座振替



(3) クレジット

- 保険料を早めに納めること(前納)により、保険料が割引になります。
●前納制度と口座振替をセットにすることで、さらに割引になります。
●20歳前12月からの前納を希望する場合は、お早めに年金事務所へご連絡ください。
- 定額の保険料に月額400円の付加保険料を上乗せして納めると、将来の老齢基礎年金に付加年金が加算されます。付加年金(年額)は「200円×付加保険料納めた月数」で計算し、2年以上受けたら、支払った付加保険料の2割が戻ります。

20歳になったら国民年金

- ・20歳以上60歳未満の学生・農林漁業者・自営業者・無職の方等(国民年金第1号被保険者)は、国民年金に加入することが義務づけられています。
- ・20歳になった方には、日本年金機構から、「国民年金加入のお知らせ」や納付書等により、国民年金に加入したことをお知らせします。
- ・公的年金制度は、老後や障害を負ったときに、働いている世代みんなで支えようという考えで作られた仕組みです。
- ・若いときに公的年金制度に加入して、保険料を納め続けることで、老後や、病気やケガで障害が残ったとき、家族の働き手がなくなったときに、年金を受け取ることができます。
- ・原則として、保険料を納めなければ年金を受け取ることができません。しかし、所得が低く保険料を納めることが困難な方のために保険料免除制度があります。

国民年金のメリット

- 老後を支える終身保障!
「老齢基礎年金」を受け取れる一生涯の保障です。
納めた保険料の全額が戻ります。
- 万一の障害や遺族も保障!
老後だけでなく現役世代の保障も充実しています。
基礎年金の半分は国(税金)が負担!
基礎年金の半分は国(税金)から支払われています。

■加入後に必要な手続きについて、以下のフロー図から、確認をお願いします。



国民年金のポイント

●将来の大きな支えになります

国民年金は国が責任を持って運営する制度のため安定しており、年金の給付は生涯にわたって保障されます。

●老後のためだけのものではありません

国民年金には、年をとったときの老齢年金のほか障害年金や遺族年金もあります。

障害年金

病気や事故で障がいが残ったときに受け取れる年金です。受給資格要件があります。

遺族年金

加入者が死亡した場合、その加入者により生計を維持されていた遺族(「子のある妻」や「子」)が受け取れる年金です。

- 町役場 人権住民課 ☎ 0747-52-5538
- 大和高田年金事務所 ☎ 0745-22-3531

老齢年金を受給されている人へ

公的年金等の源泉徴収票の送付について

老齢年金は、所得税法上の雑所得として課税の対象になっています。そのため、老齢年金を受給されている人には、1年間の年金の支払総額などを記載した「公的年金等の源泉徴収票」が日本年金機構から送付されます。

源泉徴収票は、確定申告の際に提出してください。

※ 障害年金・遺族年金は、課税の対象外となるため、源泉徴収票は送付されません。

▲公的年金等の源泉徴収票(見本)

源泉徴収票の送付時期

1月中旬から下旬にかけて順次発送

源泉徴収票をなくしたとき

【電話での再交付申請】

ねんきんダイヤルに問い合わせをして、再交付の申請をしてください。

ねんきんダイヤル ☎ 0570-05-1165

※ 再交付の申請には、本人の基礎年金番号が必要です。

【「ねんきんネット」からの再交付申請】

源泉徴収票の原本が必要な場合は、ねんきんネットからいつでも再交付申請することができます。なお、源泉徴収票の発送まで1週間程度かかります。

源泉徴収票は、日本年金機構に登録されている本人の住所宛てに郵送されます。送付まで2週間程度かかりますので、急ぎの場合は大和高田年金事務所へ相談してください。

ねんきんネットの利用にはIDが必要です。IDを持っていない場合は登録してください。申し込み後、1週間程度で日本年金機構からユーザーIDを通知するはがきが送付されます。

☎ 町役場人権住民課 ☎ 0747-52-5538 ・大和高田年金事務所 ☎ 0745-22-3531



大淀町ふるさと応援寄附金

11月中に、次のみなさまから寄附をいただきました。

喜多 義将 様	1,500,000円
入船 裕治 様	50,000円
匿名 2名様	70,000円
他 199名様	

みなさまの熱い想いを実現できるように、大切に活用させていただきます。今後も変わらぬ応援をお願いいたします。



善意銀行だより

今回、次の方から善意が寄せられました。ありがとうございました。有意義に使わせていただきます。

□社会福祉のため 12,000円
東元 ちづ子 様

町社会福祉協議会



南和広域衛生組合

物品・製造・役務等の入札参加資格審査申請を受付します

令和3年度・令和4年度「南和広域衛生組合が発注する物品購入または製造の請負、役務の契約」(ただし、建設工事、測量および建設コンサルタントについての契約を除く。)にかかる指名競争入札参加資格申請の受け付けを行います。

審査希望者は、次の手続きに従い書類作成のうえ、期間内に提出してください。

南和広域衛生組合は、大淀町・黒滝村・天川村・下市町の一般廃棄物(ごみ)を共同処理する一部事務組合です。



提出場所

南和広域衛生組合 南和広域美化センター事務局

受付期間

2月1日(月)～28日(日)

午前9時～正午、午後1時～午後5時(時間厳守)

※ 土・日曜日、祝日は除きます。

※ 期間が過ぎた場合は受付できません。

申請様式

組合様式(国土交通省様式も可)

提出部数

1部

※ 申請用紙は、南和広域衛生組合で配布します。
また、町ホームページからもダウンロードできます。

申請方法

持参または郵送(2月28日(日)までの消印有効)

申問 南和広域衛生組合 南和広域美化センター事務局

☎ 0747-52-3253

住 〒 638-0801 大淀町芦原 185 番地

議会だより

令和2年町議会 第4回定例会

令和2年町議会第4回定例会が、12月4日(金)から16日(水)まで開かれ、次の議案が承認および可決、同意されました。

専決処分の報告

■専決処分の承認を求めることについて(一般職の職員の給与に関する条例等の一部を改正する条例)

条例の新規制定

■大淀町議会議員及び大淀町長の選挙における選挙運動の公費負担に関する条例

条例の一部改正

■大淀町印鑑登録及び証明に関する条例の一部を改正する条例

予算の補正

■令和2年度大淀町一般会計補正予算(第5号)
■令和2年度大淀町病院事業清算特別会計補正予算(第1号)

その他

■奈良県広域消防組合規約の変更について
■大淀町固定資産評価審査委員会の委員の選任について

意見書

■不妊治療への保険適用の拡大を求める意見書

1月15日～21日は 防災とボランティア週間

町役場
人権施策推進室

平成7年(1995年)1月17日に発生した阪神・淡路大震災では、全国から多くのボランティアが被災地に駆けつけました。この懸命な救援活動は、被災地の復興への大きな力となりました。この出来事をきっかけに、ボランティア活動への認識を深めることや、災害への備えを強化することを目的として、毎年1月15日から21日までの7日間を「防災とボランティア週間」と定められました。

大規模な災害は、多くの命に危機をもたらします。特に、目や耳に障がいのある人にとっては、情報の不足やデマにより、正確な避

難情報や支援物資が届きづらくなる場合があります。また災害時は、病人、高齢者、障がいのある人にとっても、人権侵害が生じやすい環境であるといえます。

こうした人権侵害をなくしていくためには、災害時に特別な支援や配慮が必要な人たちに對する認識を確立するとともに、被災者支援の在り方を考えて情報や物資を提供することや心理的ケアが必要となります。

今一度、災害が発生したときどのような人権意識を持って対応すればよいかについて、みんな考えてみましょう。

てんいち先生



English Lesson

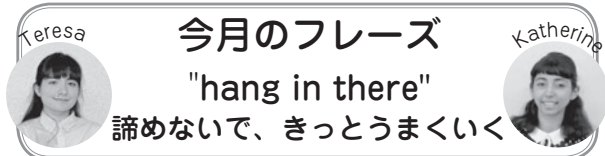

今回は、物事がうまくいなくて悩んでいた、困難に直面している人に対して、励ましたり、応援したりするときに使われるフレーズを紹介します。

Examples(例)

- A: I haven't finished my project yet...
このプロジェクトはまだ終わりが見えないよ。
- B: **Hang in there.** You're almost done.
あきらめないで。後少しだからがんばろう。
- A: I'm running a marathon soon but it'll probably be difficult.
マラソンを走るんだけど、難しそうで不安なんだ。
- B: **Hang in there.** You can do it!
きっと大丈夫！あなたならできるよ。

22 地域おこし協力隊通信

あけましておめでとうございます。情報発信担当の外狩大樹です。

大淀希望ヶ丘小学校の授業参観の様子を撮影・編集して、大淀あらかしテレビで放送しました。



地域おこし協力隊の任期も残り3か月になりました(令和3年3月任期満了)。協力隊卒業後は、大淀町で古民家ゲストハウスをします！最新情報は下記のSNSをご覧ください！

Instagram: gh.oyodo
Facebook: ゲストハウス大淀
✉ gh.oyodo@gmail.com





令和2年度奈良県自治連合会自治功労者表彰式 宇原新之助さん

長年にわたり、自治会活動に尽力された功績に対する令和2年度奈良県自治連合会自治功労者表彰式が11月10日(火)に行われ、宇原新之助さん(香梨台)が奈良県知事表彰を受賞されました。

宇原さんは、平成22年から香梨台区長として住民自治組織活動に携わり、また町区長会においても役員を歴任されるなど、地域と町の発展、そして福祉の向上に貢献されました。

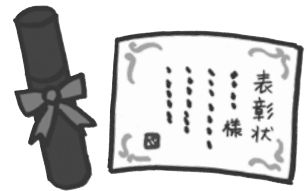

日ごろの練習の成果を発揮 関西カヌースプリント選手権大会

10月18日(日)、滋賀県立琵琶湖漕艇場^{そうてい}で開催された第57回関西カヌースプリント選手権大会で、吉野スポーツクラブに所属する下記の選手が優秀な成績を収めました。

この大会は、近畿2府4県の小学生から成人までを対象としたもので、今回、100人を超える参加者がカヌーレースのタイムを競いました。小・中学生男女の部で優勝した西川蒼一郎さんは、「カヌーを始めて5年目にして関西大会で初めての金メダル、とてもうれしく思います。これからも向上心を持ってがんばります。」と話してくれました。

◇決勝の結果(敬称略)

優勝 西川蒼一郎(大淀中学校2年)

第3位 河口 結(大淀希望ヶ丘小学校6年)

第4位 奥田 晃英(大淀中学校2年)

第6位 植田 修斗(大淀中学校2年)



▲左から奥田さん、西川さん、河口さん、植田さん

吉野スポーツクラブ・カヌークラブでは、部員を募集しています。詳しくは、問い合わせてください。

☎ 吉野スポーツクラブ ☎0746-32-1119

6年生最後の悔いなき戦い 秋季バレーボール大会

11月8日(日)、町スポーツ少年団主催の秋季バレーボール大会が町立平畑体育館で開催されました。

この日は、町スポーツ少年団から2チーム(中西増 Jr・北野)と町外から招待された1チームの計3チームが参加し、大会を通して地域間の交流と親睦を深めました。6年生にとっては最後の大会ということもあり、各チームとも悔いの残らないよう全力で試合に臨んでいました。

熱戦の結果、北野スポーツ少年団が優勝しました。キャプテンの伊野七愛さんは、「優勝できてうれしかったです。新チームになっても、いろんな大会で優勝めざしてがんばってください。」と話してくれました。



▲優勝チーム(北野スポーツ少年団)

◇大会結果

優勝 北野スポーツ少年団

準優勝 吉野国栖スポーツ少年団(吉野町)

第3位 中西増 Jr スポーツ少年団

地元食材をドライブスルーで販売 第56回農林産物品評会

11月21日(土)、第56回農林産物品評会が町役場で開催されました。品評会は、優れた農林産物を選定・表彰することにより、農業者の生産意欲の向上を図るとともに、住民のみなさんに地元食材への意識を高めていただくことを目的に、毎年開催しています。

この日、地元農家のみなさんが丹精込めて育てた野菜や果物等、計323品の出品があり、色や形、大きさなどの審査が行われました。

今年は新型コロナウイルス感染症対策として、入賞者には個別に表彰を行いました。また、毎年行われている即売会については、人が密集するのを避けるため、野菜や果物が入った詰め合わせ袋のドライブスルー販売が行われました。この販売を心待ちにしていた人々により、販売物はあっという間に完売しました。

▶大淀町長賞
南秀明さん(白菜)



◀奈良県知事賞
植田善彦さん(大根)

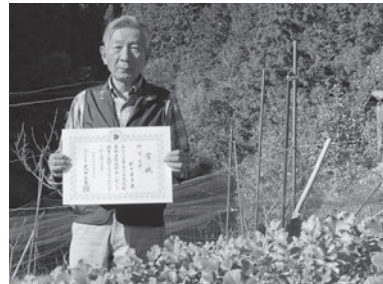

▲新型コロナの影響により、密を避けるために導入されたドライブスルーによる野菜の販売



▲323品もの野菜や果物が集結

施設見学もお気軽にお越しください！
一時利用(最大2時間)
無料体験受付中

3月31日(水)まで
※ 無料体験は1人
1回限りです。

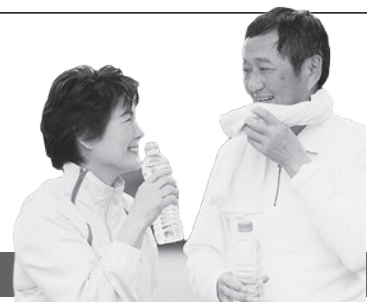

町健康づくりセンター(ミズノウェルネス大淀) ☎0746-34-5501

対象 16歳以上の町民(中学生は除く)

持ち物

- 本人を確認できるもの(保険証や運転免許証など)
- マスク、タオル、着替え、シューズ、飲み物、水着、水泳キャップほか

開館時間

(月・水～金曜日)午前9時30分～午後9時
(土・日曜日・祝日)午前10時～午後5時
※ 毎週火曜日・年末年始は休館

感染症対策を徹底しています

- 各マシン間に飛沫防止シート設置
- 入館時のアルコール消毒・検温
- 施設備品の消毒 など

からだのお悩みありませんか？

「関節が痛む」、「体重を落としたい」、「最近、運動不足」などカラダのお悩みを相談してください。一人ひとりにあった運動プランを提案します。



けんこうガイド

問 町保健センター ☎0747-52-9403
(町役場 健康増進課) ☎0747-52-9404

母子健康手帳等の交付について

母子健康手帳・妊婦健康診査補助券は町保健センターで交付しています。
※ 妊婦本人が電話で申請してください。郵送での交付もできます。

健康相談は個別日程で対応します。

※ 前もって電話などで連絡してください。
[乳幼児] 身体計測や、保健師・栄養士による健康や育児についての相談を行います。
[成人] 尿検査、血圧測定、禁煙相談(要予約)、保健師や栄養士による健康についての相談を行います。

母子保健

●子どもの健康診査・離乳食講座(受付順)

健診内容	実施日
3～4か月児健康診査	2月25日(木)
9～10か月児健康診査	2月25日(木)
3歳6か月児健康診査	1月27日(水)
モグモグ離乳食講座	2月4日(木)

- ※ 健康診査・予防接種の料金は無料です。対象児にはお知らせ・予診票を送付します。
- ※ 各健康診査および講座の受付時間の詳細は、個別に通知します。

●予防接種(予約制) ※3日前までに予約してください。

予防接種名	実施日・受付時間
みずぼうそう	1月14日(木)①・②
不活化ポリオ	
麻しん風しん 混 合	1期 1月26日(火)①・②
	2期 2月1日(月)①・②
日 本 脳 炎	1期 ①午前9時40分～午前10時50分
	2期 ②午後1時10分～午後2時20分
3種混合Ⅱ期 (2種混合)	

- ※ 転入された人は、以前に受けた予防接種の種類・回数等の連絡をお願いします。

成人保健

保健センターでの集団検診は、混雑を避けるため受付時間を区切って実施します。
※ 実施日の7日前までに町保健センターに電話で申し込んでください。

●集団検診(要予約・先着順) 申し込み、検診の詳細内容は町保健センターまで問い合わせてください。

検診・内容	実施日・受付時間・場所	対 象	場所・料金	定 員
肺がん検診 大腸がん検診 前立腺がん検診 肝炎ウイルス検診	2月16日(火) ①午前9時～午前10時30分 ②午前10時30分～正午 町保健センター	満40歳以上の町民	【満40～64歳】 各200円 【満65歳以上】 各100円	各80人
胃がん検診 (胃バリウム検診)			【満40～64歳】 500円 【満65歳以上】 200円	40人
大腸がん検診	1月21日(木)・2月24日(水) 午前9時～午後3時 町保健センター		【満40～64歳】 200円 【満65歳以上】 100円	各100人
乳がん検診	2月26日までの毎週火・金曜日 午後1時 ※ 祝日・年末年始を除く	満40歳以上の町民 (女性)	南奈良総合医療センター 【満40～49歳】 1,000円 【満50～64歳】 900円 【満65歳以上】 200円	火曜日 4人 金曜日 3人

- ※ 肺がん検診は、喀痰検査が必要な場合あり(別料金)
- ※ 前立腺がん検診は、男性のみ
- ※ 肝炎ウイルス検診は、以前に町で受けた人以外
- ※ 胃がん検診は、令和元年度に胃カメラ検診を受診していない人
- ※ 乳がん検診は、令和元年度に受診していない人

●個別検診 胃がん検診・子宮頸がん検診・乳がん検診は個別検診も実施しています。医療機関で個別に受診するための受診票を発行しています。詳しくは、町保健センターへ問い合わせてください。

41歳～57歳生まれの男性の風しん予防接種

実施日	受付時間	対 象
1月14日(木)・26日(火) 2月1日(月)	①午前9時40分～午前10時50分 ②午後1時10分～午後2時20分	昭和37年4月2日～昭和54年4月1日生まれの男性(予防接種は抗体検査の結果、陰性の人のみ)

骨粗しょう症って どんな病気？



保健センターだより
町保健センター ☎0747-52-9403

🦷 骨粗しょう症は骨折を招く病気

骨粗しょう症は、骨の組織がスカスカになり、もろくなるため、わずかな衝撃でも骨折しやすくなる病気です。がんや脳卒中のように、それ自体が生命をおびやかす病気ではありませんが、骨粗しょう症によって、骨折から要介護状態になる人は少なくありません。

平成28年の厚生労働省「国民生活基礎調査」によると、介護が必要となった主な原因の12.1%が骨折・転倒によるものとなっています。

介護が必要となった主な原因

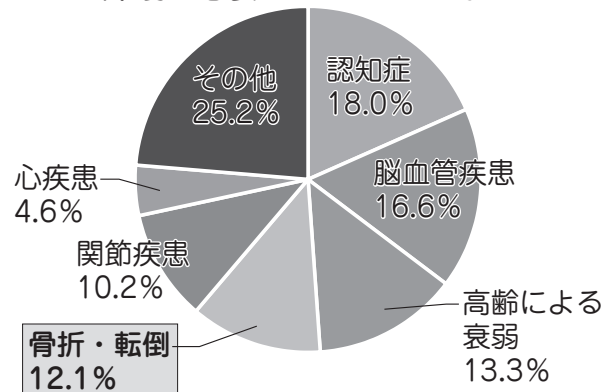

平成28年国民生活基礎調査より

🦷 女性は骨が弱りやすい？

骨密度は、20～30歳をピークに年齢を重ねるにつれて少しずつ低下していきます。日本における骨粗しょう症の患者数は推定で1300万人で、その約8割が女性といわれています。

女性は閉経によって、骨量が減らないように維持していたホルモンの量が減少し、骨量が低下することが原因です。その他の危険因子には運動不足や喫煙、偏食などがあります。

加齢に伴う骨密度の低下は止めることができませんが、**カルシウムを意識した食生活と適度な運動、禁煙**をして骨粗しょう症の進行を遅らせましょう！



🦷 骨密度を測ってみませんか

町保健センターでは、超音波法を使い、骨密度測定を行います。痛みもなく数分で骨密度の目安が分かる検査です。X線を使わないので、妊娠の可能性のある人も受けられます。

測定方法は、手首を機械にのせて、手首の骨(とう骨)に超音波をあてます。骨の中を超音波が通り過ぎる速度や量から骨密度を測定します。骨の断面内での骨梁(骨質)部分の割合が高いほど、骨の強度が強くなります。



骨密度測定のお知らせ

日時 1月20日(水)・21日(木)
受付時間 午前10時～午後4時
対象 満20歳以上の町民
場所 20日(水):町役場2階 201会議室
21日(木):町文化会館 ひだまりホール
料金 無料
定員 1時間ごとに15人(先着順)
申込方法 電話予約してください。
☎ 町保健センター(町役場 健康増進課)
☎0747-52-9403

Library information

あけましておめでとうございます。今年は、
うし
丑年です。家で過ごす時間が多かった今だ
からこそ、牛のようにゆったりと読書の時間
を楽しんでみてはいかがでしょうか。



1月

図書館カレンダー

January 2021

日	月	火	水	木	金	土
					1	2
3	4	5	6	7	8	9
10	11	12	13	14	15	16
17	18	19	20	21	22	23
24	25	26	27	28	29	30
31	1	2	3	4	5	6

文化会館・図書館ともに休みの日
 図書館が利用できない

岡 町立図書館 ☎ 0747-54-2120



「こたつうし」

作 / かわた ねね 世界文化社

お母さんの背中にあるこたつに
子ども達は興味津々。ぽかぽかぬ
くぬく温かいこたつでは、家族の
会話もはずみます。親子の愛情や
こたつの良さを感じる本です。



「お父さん、牛になる」

作 / 晴居 彗星 福音館書店

ある朝起きたら、お父さんが牛
になっていた！周りに気づかれな
いように餌をやり、フンの始末を
し、なんとか生活を続けるけれど、
こんな生活、どうすればいいの？



「しあわせの牛乳」

著 / 佐藤 慧 ポプラ社

岩手県にある「なかほら牧場」。
ここでは牛が山で放牧されていま
す。自然と人間がともに健やかに
生きていくすべを考えるきっかけ
になる一冊です。



「まねき通り十二景」

著 / 山本 一力 中央公論新社

天保7年、江戸深川冬木町の「ま
ねき通り」には、魚屋や八百屋、
履き物、飯屋、宿屋などの店が連
なる。この町の賑わいを描く12
か月の笑いと涙の人情物語。

おはなしの会を再開します

1月からこどものためのおはなし会・大人のための朗読会
を再開します。新型コロナウイルス感染症の感染拡大防止対
策として、場所は町文化会館内のひだまりホール(小ホール)
で行います。感染症の感染拡大状況により、おはなし会・朗
読会の開催や、図書館の利用サービスが変更となる可能性が
あります。

詳しくは町ホームペ
ージを確認していただ
くか、町立図書館へ問
い合わせてください。



●こどものためのおはなし会

- 1月17日(日) 午後3時～
- 2月13日(土) 午後2時30分～
- 2月21日(日) 午後3時～

●大人のための朗読会 響

- 1月24日(日) 午後2時～
- 2月28日(日) 午後2時～



寒いときこそ、
心温まる読書に
親しみませんか？

ゆめのたねいっぱい

きてみて！幼稚園

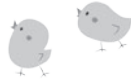

あけましておめでとうございます。朝の冷え切った空気が、気持ち新たに身も心も引き締めてくれますね。

活動報告



大淀西部幼稚園

おもちつきを楽しみに稲を刈り取りました。後日、子どもたちは、つくたてのおいしいおもちを食べました。

大淀東部幼稚園



運動遊び参観を開催しました。がんばっている姿を見てもらい、子どもたちはとてもうれしそうでした。

わくわくルーム

対象 就学前の乳幼児
時間 午前10時～午前11時
申し込み 2日前までに各幼稚園まで電話かメールで申し込んでください。

町立大淀西部幼稚園

1月21日(木)
2月2日(火)・25日(木)
☎0745-67-1766
📍大淀町今木779-4
✉seibu-you@town.oyodo.lg.jp

町立大淀東部幼稚園

1月14日(木)・28日(木)
2月12日(金)・25日(木)
☎0746-32-0264
📍大淀町中増61-2
✉toubu-you@town.oyodo.lg.jp

園庭開放：毎週火曜日 午後2時～午後3時
*3学期は1月12日(火)から

子育てサークルちびっこランド

大淀町地域子育て支援センターは、子育て中の保護者のリフレッシュや相談業務など、育児をサポートしています。

感染症予防のため、各活動につき親子5組程度の予約制、2部制で実施しています。参加希望者は、電話で予約してください。また、参加前に自宅での検温と体調チェック、入室前にアルコール消毒と保護者はマスクの着用をお願いします。

活動時間 ※ 予約制・2部制

1部：午前10時～午前11時30分
2部：午後0時30分～午後2時

- 赤ちゃんクラス…毎週火曜日
ベビーマッサージや足育講座、手形足形制作、ママのヨガなど
- ちびっこクラス…毎週月・水曜日
親子体操や運動あそび、季節の制作や豆まきあそび、ママのヨガなど

自由開放(室内) ※ 5組まで

木・金曜日 午前10時～午後2時



屋外あそびの森開放

月～金曜日 午前10時～午後2時



育児相談

随時受付しています。希望者は、延明保育園に申し込んでください。

- *活動開始は1月12日(火)からです。
- *各日程の活動内容は、Facebookかホームページを確認してください。
- *感染症の拡大状況によって、活動が変更や中止となる場合があります。

☎ 大淀町地域子育て支援センター
☎0747-53-0377
📍 大淀町桧垣本2096



i お知らせ

**マイナンバーカード
休日臨時交付窓口(予約制)**

1月の開設日時

1月9日(土)、24日(日)

2月の開設日時

2月13日(土)、28日(日)

各日、午前8時30分～正午

予約は受け取り希望日直前の

金曜日の午前中までに、町

役場人権住民課まで連絡して

ください。予約がない日は窓

口を開設しません。なお、マ

イナンバーカードの申請等は

行えません。

町役場 人権住民課

☎0747-52-5538

**成年後見制度に関する
講演会**

成年後見制度についての講演会を開催します。成年後見

制度は、障がいのある人やそ

の家族等が将来への不安を軽

減するために知っていただき

たい制度です。お誘い合わせ

のうえ、申し込みください。

注意事項

新型コロナウイルス感染症

拡大防止対策のため、マスクの着用、検温、手指消毒、間隔をあけての着席(人数制限あり)等のご協力をお願いします。なお、感染状況によっては講演会を延期、中止とする場合があります。

回 2月26日(金)

受付 午後0時30分～

開始 午後1時30分～午後3時30分

所 下市観光文化センター

講師 奈良県社会福祉協議会

三谷忠弘氏

参加費 無料

申込締切 1月29日(金)

申 問

・五條市 吉野地域自立支援協議会事務局(NPO法人吉野コスモス会 生活相談センターのどか)

☎0747-53-2153

・町役場 福祉課

☎0747-52-5523

募集

国有林モニター募集

国有林の事業運営等について、国民のみなさんの理解を

深め、意見や要望を国有林野

行政に反映させるため国有林モニターを募集します。

任期

令和3年4月1日～令和4年3月31日

対象

県内在住で森林・林業および国有林に関心のある成人

※ 国会および地方議会議員、地方公共団体の長、常勤の国家公務員、平成30年度から令和2年度まで3年間連続して国有林モニターを務めた人は除きます。

定員 2人

募集対象市町村

五條市、大淀町、川上村

モニター内容

近畿森林管理局からのアンケート回答、林野庁情報誌

を読んで国有林経営に関する意見・要望の提出、モニター会議への出席など

申込締切 2月1日(月)

※ 詳しくは、近畿中国森林管理局ホームページを確認してください。

申 問

近畿中国森林管理局

企画調整課 林政推進係

☎06-6888-13401

(直通)

1月26日は文化財防火デー

昭和24年1月26日に法隆寺金堂壁画が焼損したことから、この日は「文化財防火デー」と定められています。この日を中心として、文化財を火災・震災その他の災害から守るために、1月23日から29日まで文化財防火運動を実施します。文化財は、たくさんの工夫と努力によって幾多の世代を超えて伝えられ、今も引き継がれています。みんなで協力して、大切な文化財を火災から守りましょう。

問 奈良県広域消防組合 大淀消防署

☎0747-52-1199

※ 県下(奈良市、生駒市を除く)の119番通報は橿原市の通信指令センターに繋がります。



上下水道だより

水道の凍結にご注意

気温が-4℃以下になると、水道が凍結しやすくなります。屋外や日が当たらない場所、風当たりが強いところ、むき出しになっている水道管は特に注意です。

凍結予防策

露出している水道管には保温材や凍結防止帯を巻きつけ、保温してください。



※ 破損の際、修理を業者に依頼するときは、町指定の給水装置工事事業者へ連絡してください。修理費用は個人の負担となります。

問 町上下水道部 ☎0747-52-0137



電話案内

町役場(代表)	0747-52-5501
上下水道部	0747-52-0137
教育委員会	0747-52-1522
中央公民館	0747-52-1524
保健センター	0747-52-9403
児童センター	0747-52-8319
桜ヶ丘総合センター	0747-52-5402
旭ヶ丘総合センター	0746-32-5189
杉本記念文化センター	0746-32-2489
平畑体育館	0747-52-6234
文化会館	0747-54-2110
図書館	0747-54-2120
南奈良総合医療センター	0747-54-5000
南和広域美化センター	0747-52-3253
社会福祉協議会	0747-52-1941
地域包括支援センター	0747-52-7760
大淀消防署	0747-52-1199
吉野警察署	0747-53-0110
道の駅吉野路大淀iセンター	0747-54-5361
健康づくりセンター	0746-34-5501
シルバー人材センター	0747-54-5522
高齢者ふれあい活動センター	0747-54-5533
パークゴルフ場	0745-67-0543

放送大学では、令和3年度第1学期(4月入学)の学生を募集しています。放送大学はテレビやラジオの放送やインターネットを通して幅広い分野を学ぶことができます。家庭で学びたい、働きながら学びたい、学びを楽しみたいなど、さまざまな目的で幅広い世代の人が学んでいます。詳しくは、放送大学奈良学習センターに問い合わせてください。

申込締切 3月16日(火)

問 放送大学奈良学習センター
☎0742-20-7870

放送大学4月生募集

「がんばるおおよど! お店応援プレミアム商品券」 第2期販売の抽選結果について

この度は多数のみなさんにご応募いただき、ありがとうございました。11月27日(金)に町商工会で実施した抽選会の結果をお知らせします。

当日は、町区長会長の植田善彦さんの立会いのもと、町役場担当課職員および町商工会事務局職員により抽選を行いました。結果は以下のとおりです。

- 販売総数 2,701セット(1人上限2セットまで購入可)
- 有効応募者数 5,993人

※ 消印無効、重複応募、必要事項の記入漏れは無効とさせていただきます。

○当選者数 1,375人(当選確率:22.94%)

※ 商品券の使用可能期限は令和3年3月31日(水)です。

問 ・町商工会 ☎0747-52-9555

・町役場 建設産業課 ☎0747-52-5543

相談

●人権相談

日 午前9時～午後4時
(土・日曜日、祝日を除く毎日)

所 大淀町役場

問 大淀町役場人権施策推進室
☎0747-52-5542

●教育相談(要予約)

日 火～金曜日
午前10時～午後4時

所 大淀町役場適応指導教室

問 大淀町役場適応指導教室
☎0746-34-5016

●心配ごと合同相談

日 毎月第2・第4水曜日
午後1時～午後3時

所 大淀町役場

問 大淀町社会福祉協議会
☎0747-52-1941

●住宅増改築相談

住宅リフォームや増改築の相談をお受けします。お気軽にお問い合わせください。

問 県建築協同組合中吉野支部
☎0747-52-9971

●無料法律相談(要予約)

日 1月15日(金)
午後1時～午後4時

所 吉野町役場

問 吉野町役場町民課
☎0746-32-3081

日 2月16日(火)
午後1時～午後4時

所 下市町役場

問 下市町役場住民保険課
☎0747-52-0001

●中南和法律相談センター(要予約)

日 1月22日(金)

所 大淀町役場

問 奈良弁護士会
☎0742-22-2035

※ 相談日の2週間前から予約可

●消費生活相談

日 毎週木曜日
午後1時～午後4時

※ 2月4日(木)は午前9時～正午となります。

所 大淀町役場

問 大淀町役場人権住民課
☎0747-52-5538

●無料交通事故相談

日 毎月第2火曜日
午前10時～午後3時

所 大淀町役場

問 県安全・安心まちづくり推進課
☎0742-27-8731

●児童相談

日 1月15日(金)
午前10時30分～午後4時

所 下市町保健センター

日 2月19日(金)
午前10時30分～午後4時

所 吉野町健やか一番館4階

問 高田こども家庭相談センター
☎0745-22-6079

◆法テラス

身近な法的トラブルについてお気軽に問い合わせてください。

問 法テラス奈良
☎050-3383-5450

問 法テラス南和法律事務所
(下淵やすらぎビル内)
☎050-3383-0025

MY TOWN OYODO

大淀町民憲章(平成3年11月1日制定)

わたくしたちは、吉野の、川と緑の恵みを守り、豊かな文化と活力ある南和の中核都市をめざし、この憲章を制定します。

- 1. わたくしたちは、緑と水と心のきれいな町をつくります。
- 1. わたくしたちは、互いに人権を尊び、共に生きるあたたかい町をつくります。
- 1. わたくしたちは、すぐれた郷土を愛し、文化と教養の香りたかい町をつくります。
- 1. わたくしたちは、スポーツに親しみ、健康で仕事に励む活気ある町をつくります。
- 1. わたくしたちは、老人を敬い、子どもの夢を育て、生きがいのある町をつくります。



花

梨花

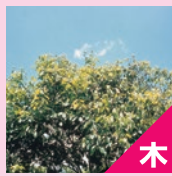

木

アラカシ

人のうごき

令和2年11月30日現在

- 人口 17,144人 (- 4)
- 男 8,199人 (- 2)
- 女 8,945人 (- 2)
- 世帯数 7,426 (+ 2)
- () 内は前月との比較

ほっぴいあまいる



- 上地 恵美ちゃん
(平成26年9月24日生まれ)
- 上地 浩成くん
(平成29年2月28日生まれ)
- 上地 恵菜ちゃん
(令和2年4月25日生まれ)

恵美ちゃんからのコメント
はやく3人でおてまつないで
あるこうね!!

(北野)

😊 このコーナーの「すまいる」の写真をお待ちしています。申し込みは、町役場企画政策課まで。



広 告



広 告



広 告

広告、町の新たな財源の創出を図るために掲載しています。みなさまのご理解とご協力をお願いします。