

まちの情報紙・広報

おおよど

町立大淀病院看護師募集中!!

～地域医療にあなたの力を～



稲刈り体験!!

10

Community information of Oyodo
2010 October No.450

Contents

平成21年度決算	2
平成22年町議会第3回定例会	5
TOWN NEWS	6
SPORTS NEWS	7
けんこうガイド	10
教育週間に学校(園)を公開	16
図書館インフォメーション	17
人権コラム	20

平成21年度決算

平成21年度の決算がまとまりました。みなさんに納めていただいた町税などどのような事業が行われたかをお知らせします。

平成20年度との決算額比較

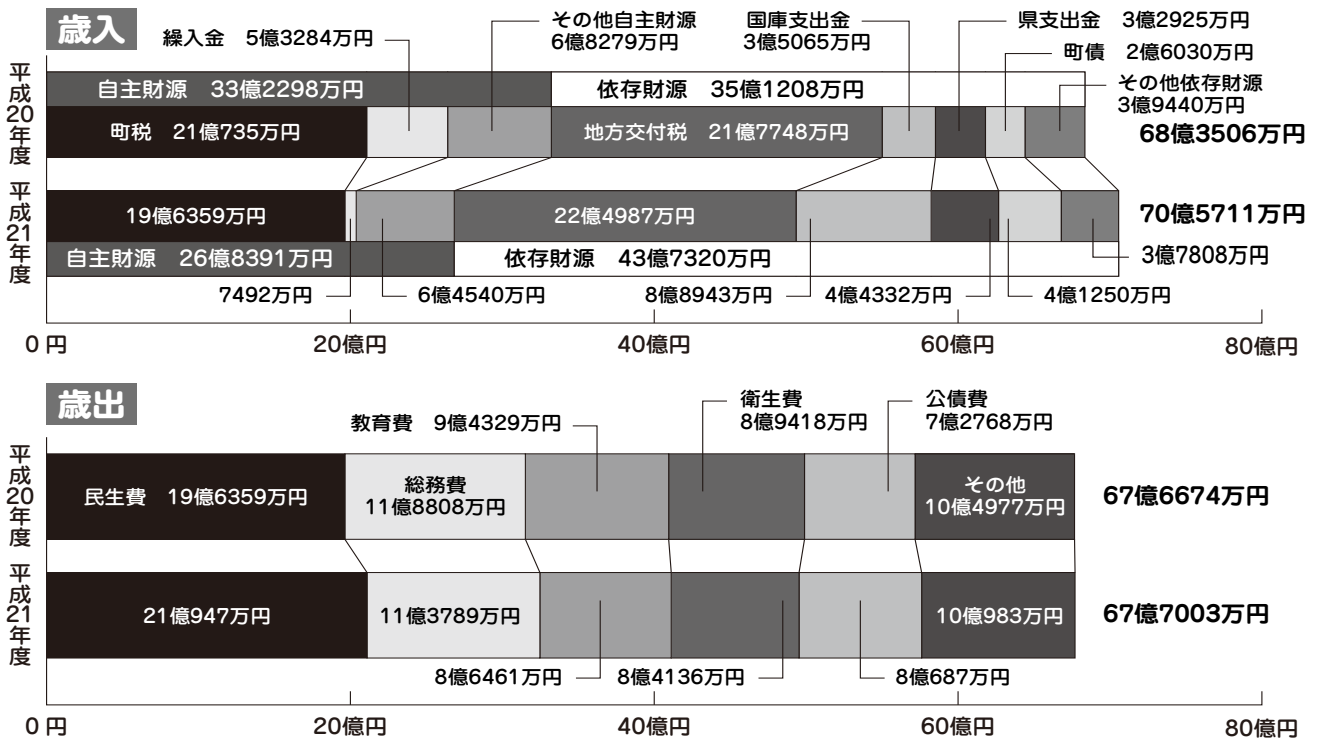

一般会計決算の概要

平成21年度一般会計決算は歳入が70億5711万円(前年度より2億2205万円増)、歳出が67億7003万円(前年度より329万円増)となりました。歳入から歳出を差し引くと2億8708万円の黒字となりました。この2億8708万円のうち、7504万円を平成22年度に実施する事業の財源として差し引くと、実質的な収支は2億1204万円の黒字となりました。

要因です。

依存財源の合計は43億7320万円、平成20年度と比べ8億6112万円の増加となりました。これは地方交付税が22億4987万円、前年度より7239万円増加したこと、国庫支出金が定額給付金の支給などのために前年度より5億3878万円増加したことなどによるものです。

また町債町の借金は、4億1250万円、平成20年度より1億5220万円増加しましたが、これは地方交付税の振り変わりである臨時財政対策債が増えたこと、大淀中学校の耐震補強事業に伴う町債を発行したためです。

歳入の状況

自主財源の合計は26億8391万円(前年度より6億3907万円減)となりました。その要因は町税が平成20年度と比べ、1億4376万円の減収となっており、昨今の厳しい経済情勢を反映した結果となっています。また繰入金(7492万円)は基金(町の貯金)を取り崩した額ですが、平成20年度と比べ取り崩し額が、4億5792万円の減少となったことも自主財源が減少した大きな

基金・町債の現在高

基金の平成21年度末での現在高は40億9537万円となり、平成20年度末と比較すると3164万円の増加となりました。

一方、町債の現在高は66億574万円となり、平成20年度末と比較すると2億6885万円減少しました。

歳出内訳(性質別)

区分	平成21年度決算額	平成20年度決算額	増減額
義務的経費	28億9070万円	33億8955万円	△ 4億9885万円
人件費	13億2269万円	14億6759万円	△ 1億4490万円
扶助費	7億6114万円	7億3388万円	2726万円
公債費	8億 687万円	11億8808万円	△ 3億8121万円
投資的経費	6億1742万円	3億3648万円	2億8094万円
普通建設事業費	5億5446万円	3億2762万円	2億2684万円
災害復旧事業費	6296万円	886万円	5410万円
その他の経費	32億6191万円	30億4071万円	2億2120万円
物件費	10億1566万円	10億1419万円	147万円
繰出金	7億3452万円	7億5678万円	△ 2226万円
補助費等	14億 718万円	11億6749万円	2億3969万円
その他	1億 455万円	1億 225万円	230万円
合計	67億7003万円	67億6674万円	329万円

平成21年度に行った主な事業と決算額

平成21年度に実施した主な事業の決算額と内容をお知らせします。

保育所施設整備事業 1億1529万円

花吉野ガーデンヒルズ内に私立保育所が設立されることとなったため、大淀町からも建設費用の一部を交付金として助成いたしました。

学校情報通信技術環境整備事業 1億1172万円

児童、生徒等の情報活用能力の育成や教員の校務の負担の軽減等のために、町内の3小学校、1中学校に校内LANの整備、パソコンや電子黒板の購入を行いました。

大淀中学校耐震補強事業 4229万円

老朽化のため耐震強度に不安のあった大淀中学校に耐震補強工事を行いました。改修工事は平成22、23年度に行われる予定で、太陽光発電施設の設置、各教室の改修、給食室のドライ化などが行われます。

繰出金

後期高齢者医療特別会計	2億 948万円
介護保険特別会計	2億 448万円
下水道事業特別会計	2億 円
国民健康保険事業特別会計	1億1670万円
老人保健特別会計	386万円

補助費等

南和広域衛生組合負担金	2億 177万円
中吉野広域消防組合負担金	3億6969万円
大淀病院事業会計負担金	2億 46万円
定額給付金	3億 790万円

その他歳出内訳

	平成21年度	平成20年度	増減額
消防費	4億3141万円	4億1567万円	1574万円
土木費	3億2511万円	3億6337万円	△ 3826万円
議会費	8136万円	1億3837万円	△ 5701万円
農林水産費	7986万円	8082万円	△ 96万円
災害復旧費	6296万円	4268万円	2028万円
商工費	2913万円	886万円	2027万円
その他合計	10億 983万円	10億4977万円	△ 3994万円

その他歳入内訳

	平成21年度	平成20年度	増減額	
町税	固定資産税	9億5165万円	10億 887万円	△ 5722万円
	町民税	8億5549万円	9億3549万円	△ 8000万円
	たばこ税	1億1509万円	1億2222万円	△ 713万円
	軽自動車税	4136万円	4077万円	59万円
	合計	19億6359万円	21億 735万円	△ 1億4376万円
その他の自主財源	使用料・手数料	1億5519万円	1億5825万円	△ 306万円
	諸収入	1億5349万円	1億8692万円	△ 3343万円
	分担金・負担金	1億3312万円	1億3020万円	292万円
	財産収入	1億1621万円	9472万円	2149万円
	寄附金	4438万円	4402万円	36万円
	繰越金	4301万円	6868万円	△ 2567万円
	合計	6億4540万円	6億8279万円	△ 3739万円
その他の依存財源	地方消費税交付金	1億5453万円	1億4511万円	942万円
	地方譲与税	7746万円	8285万円	△ 539万円
	ゴルフ場利用税交付金	6352万円	6713万円	△ 361万円
	地方特例交付金	3142万円	3513万円	△ 371万円
	自動車取得税交付金	2981万円	4156万円	△ 1175万円
	利子割交付金	1057万円	1092万円	△ 35万円
	配当割交付金	548万円	687万円	△ 139万円
	交通安全対策特別交付金	288万円	281万円	7万円
	株式等譲渡所得割交付金	241万円	202万円	39万円
	合計	3億7808万円	3億9440万円	△ 1632万円

用語の説明

扶助費

児童福祉法などの法令に基づいた児童手当などの支給や、町が単独で行う各種扶助のためのお金

普通建設事業費

道路や学校など公共施設の整備のためのお金

繰出金

国民健康保険事業特別会計、老人保健特別会計、後期高齢者医療特別会計、介護保険特別会計、下水道事業特別会計の5つの特別会計への一般会計の負担分

補助費等

ごみ処理施設や消防などの一部事務組合に対する負担金および町内の各種団体に補助するための費用、『定額給付金』などです。

公債費

国や金融機関などから借りたお金の返済金とその利息の支払いのためのお金

町税(自主財源)

町が賦課徴収する税金

繰入金(自主財源)

おもに基金(町が蓄えている貯金)を取り崩したお金

地方交付税(依存財源)

町の面積や人口などの規模に応じて国から配分されるお金

町債(依存財源)

大きな事業を行うために町が国などから借り入れるお金

国庫支出金・県支出金(依存財源)

特定の事業の財源として、国・県から交付されるお金

平成21年度 特別会計決算			
	歳入	歳出	差引残高
住宅改修資金等貸付金特別会計	1億1660万円	1億1638万円	22万円
国民健康保険事業特別会計	20億7324万円	20億7208万円	116万円
老人保健特別会計	578万円	327万円	251万円
後期高齢者医療特別会計	1億5544万円	1億5514万円	30万円
介護保険特別会計	14億1977万円	14億1939万円	38万円
公園墓地事業特別会計	1144万円	1140万円	4万円
下水道事業特別会計	9億6823万円	9億6823万円	0万円

水道事業会計	
事業収益	3億7,502万円
事業費用	3億 35万円
資本的収入	13億4,631万円
資本的支出	17億4,944万円
平成21年度末では、8,013件(量水器取付件数)、1万9,966人に給水を行っています。	
建設改良事業では、浄水施設整備事業におきまして平成19年度より3ヶ年継続事業として進めてきました桜ヶ丘浄水場整備工事が完成し、平成22年3月1日より本格稼働しました。また、配水施設改良事業におきましては平成19年度からの繰越事業である、みどり橋改修工事に伴う配水管移設工事や公共下水道事業に伴う配水管移設工事等を施工しました。	
今後も、一層の経営の健全化と効率化を行い「安全でおいしい水」の安定供給に努めてまいります。	

病院事業会計	
事業収益	23億9042万円
事業費用	26億 28万円
資本的収入	1億4149万円
資本的支出	2億1693万円
入院患者数	4万923人(1日平均112.1人)
外来患者数	12万4743人(1日平均463.7人)
医師・看護師不足等、病院経営は厳しい状況が続いていますが、今後も地域医療の充実と医療サービスの向上に努めてまいります。	

大淀町ふるさと応援寄附の運用状況について

平成21年度に大淀町ふるさと応援寄附金として総額549万5千円(17件)の寄付をいただきました。ありがとうございました。

健全化判断比率等

「地方公共団体の財政の健全化に関する法律」が平成19年6月に公布され、これにより地方公共団体は、毎年度、健全化判断比率と資金不足比率を公表することとなりました。

地方公共団体は、この健全化判断比率が、「早期健全化基準」、「財政再生基準」を超えると、財政健全化または財政再生計画を策定・公表し、それに従って財政健全化を進めていくこととなります。

実質赤字比率

一般会計等の赤字額が町の標準的な収入に占める割合を指標化したもので、財政運営の深刻度を示すもので、平成21年度においても黒字であったので、該当なしとなりました。

連結実質赤字比率

公営企業の資金不足額も含めた、すべての会計の赤字額が、町の標準的な収入に占める割合を指標化したもので、平成21年度においても黒字であったので、該当なしとなりました。

実質公債費比率

町の借入金の返済にかかる費用が、町の標準的な収入に占める割合を指標化したもので、平成21年度は10.0%と前年度より3.3ポイントの良化となりました。

将来負担比率

現時点で借入金などの町が今後負担すると見込まれる費用が、町の標準的な収入に占める割合を指標化したもので、将来の財政負担を示すものです。本町では、平成21年度は5.5%と前年度より8.9ポイントの良化となりました。

資金不足比率

公営企業における資金不足の額が公営企業の事業規模に占める割合で、経営状況の深刻度を示すものです。平成21年度においても水道事業、病院事業、下水道事業ともに資金不足ではないため、該当なしとなりました。

	健全化判断比率		早期健全化基準	財政再生基準
	平成20年度	平成21年度		
実質赤字比率	—	—	15%	20%
連結実質赤字比率	—	—	20%	40%
実質公債費比率	13.3%	10.0%	25%	35%
将来負担比率	14.4%	5.5%	350%	—

	資金不足比率		経営健全化基準
	平成20年度	平成21年度	
下水道事業	—	—	20%
水道事業	—	—	
病院事業	—	—	

※ 実質赤字比率、連結実質赤字比率及び資金不足比率欄については、該当がないため、「—」としています。

議会だより

平成22年町議会第3回定例会

平成22年町議会第3回定例会が、9月3日(金)から9月10日(金)まで開かれ、次の議案が認定および可決されました。その概要を掲載します。

報告事項

■平成21年度大淀町水道事業会計継続費の精算報告について

決算の認定

- 平成21年度大淀町一般会計決算認定について
- 平成21年度大淀町住宅改修資金等貸付金特別会計決算認定について
- 平成21年度大淀町国民健康保険事業特別会計決算認定について
- 平成21年度大淀町老人保健特別会計決算認定について
- 平成21年度大淀町後期高齢者医療特別会計決算認定について
- 平成21年度大淀町介護保険特別会計決算認定について
- 平成21年度大淀町公園墓地事業特別会計決算認定について

条例の一部改正・廃止

- 平成21年度大淀町下水道事業特別会計決算認定について
- 平成21年度大淀町病院事業会計決算認定について
- 平成21年度大淀町水道事業会計決算認定について

■一般職の職員の給与に関する条例の一部を改正する条例
職員の給与の支払時において、あらかじめ給与から控除することができるとして定めるものです。

■大淀町税条例の一部を改正する条例
地方税法が改正され、年少扶養控除が廃止されたこと、たばこ税の税率が引き上げられたこと等に伴う改正です。

■大淀町老人医療費助成条例を廃止する条例
老人医療費助成制度の対象者がいなくなり、同制度の役割が終了したことによるものです。

予算の補正

- 平成22年度大淀町一般会計補正予算(第2号)
- 平成22年度大淀町国民健康保険事業特別会計補正予算(第1号)
- 平成22年度大淀町介護保険特別会計補正予算(第1号)

その他

■大淀町道路線の認定について
基幹農道整備事業として薬水地内の延長620メートルを町道として位置づけるものです。

■大淀町健康づくりセンターの指定管理者の指定について
大淀町健康づくりセンターの指定管理者として、平成23年4月1日から平成26年3月31日までの3年間を指定期間として、ミスノスポーツサービス株式会社を引き続き指定するものです。

意見書

■奈良県立医科大学移転計画の見直しを求める意見書



平成22年全国地域安全運動

平成22年全国地域安全運動が10月11日(月)から20日(水)までの10日間にわたり実施されます。安全で安心して暮らせる地域社会をつくりましょう。

【スローガン】 みんなでつくろう安心の街

- 【運動の重点】
- ・子どもと女性の犯罪被害防止
 - ・住宅を対象とした侵入犯罪の防止
 - ・万引き、自転車盗の防止
 - ・車上(部品)ねらいの被害防止
 - ・ひったくりの被害防止
 - ・事業所等侵入窃盗の被害防止
 - ・振り込め詐欺の被害防止

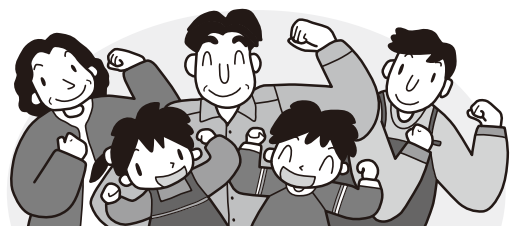

大淀町安全対策推進協議会(町役場総務課内)、中吉野警察署

まちの話題

県防災総合訓練を開催

8月28日(土)、奈良県・大淀町・下市町・天川村および黒滝村の主催により、平成22年度奈良県防災総合訓練が、町平畑運動公園隣接地で行われました。この訓練は、総合的な防災訓練を行うことにより、防災関係機関等の連携体制の強化を図ることや、住民の防災意識の高揚を図ることなどを目的として実施されたものです。この日は、県・町・消防・警察・自衛隊等の行政機関や、日本赤十字などの協力団体51機関から約730人が参加し、日頃の訓練の成果を披露するとともに、万が一の災害に備え、団体間の連携を確認していました。また、本町から約100人の住民が「避難誘導訓練」「初期消火訓練」「水防訓練」に参加し、訓練を通して、防災に関する知識を深めました。

▶ヘリによる救出訓練



▶水防訓練で土のうを積む参加者



▶トリアージ訓練



▶はしご車による大規模消火訓練



「事故なし」を願って 梨の収穫 交通安全母の会

9月11日(土)、秋の交通安全県民運動を前に、大阿太高原の梨園で「事故なし(梨)」の収穫が行われました。

これは、中吉野地区から悲惨な交通事故を1件でも減らそうと、中吉野警察署と交通安全母の会などの関係団体が中心となって行われている行事です。

6月に小さな梨の実に交通安全の標語を書き入れた梨の実が収穫時期をむかえ、「交通安全」「スピード注意」など文字が浮かび上がり大きく実った梨を、参加者は「事故なし」の願いを込めて収穫していました。

この梨は交通安全県民運動で、啓発に利用されました。



▶梨を収穫する参加者のみなさん

中吉野ハシ(箸)からハシまで事故ナシ(梨) 秋の交通安全県民運動

秋の交通安全県民運動が、9月21日(火)から30日(木)の10日間にわたって実施されました。

初日の21日(火)には、芦原南交差点で交通安全協会をはじめ関係団体のみなさんが、交通安全の標語の文字の入った梨や割り箸など地元の特産品を使い、ドライバーなどに安全運転を呼びかけました。

また、期間中、大淀中学校の生徒も参加した啓発活動や、早朝・夜間の街頭啓発、高齢者に対する啓発など様々な行事が行われました。



▶芦原南交差点での啓発活動の様子

町商工会青年部が 清掃活動を実施

8月26日(木)午後6時から、「クリーンアップ全国大会」が全国各地で開催されました。これは、商工会法施行50周年全国統一事業として、地域に感謝を伝えることを目的に開催されました。

町商工会青年部でも地域への感謝と地域の活性化を願い、薬水・福神地内の住川大淀線沿いの清掃作業を行いました。参加されたみなさんは、薄暗い時間帯にもかかわらず、一生懸命、路上に捨てられた空き缶などを拾い集めていました。



◀清掃活動の様子

飲酒運転を許さない地域の確立を！ 大淀町飲酒運転根絶宣言

9月15日(木)、大淀町が「飲酒運転根絶宣言」を行いました。

これは奈良県下で人身事故が減少傾向にある中で、飲酒運転による人身事故が増加傾向にあることから、自治体が主体となった「飲酒運転根絶宣言」を実施することにより、飲酒運転を根絶する機運を高めることを目的に行われたものです。

宣言では、岡本副町長が、「飲酒運転をしない」「運転手に酒を勧めない」「飲酒運転の車に同乗しない」「ハンドルキーパー運動を広げる」と飲酒運転を許さない社会の構築を宣言しました。



◀飲酒運転根絶宣言の様子

SPORTS NEWS

地域間での交流 第3回少年少女野球大会

吉野郡子ども会育成者連絡協議会と吉野郡青少年指導員連絡協議会の共催により第3回少年少女野球大会が、9月4日(土)、5日(日)の2日間にわたり川上健民運動場で開催されました。

この大会は、野球を通して吉野郡内の青少年の健全育成および地域間交流の場として親睦を深めるため、吉野郡少年野球連盟の協力のもと開催され、吉野郡内から14チームが参加して試合が行われました。

【大会結果】

- 優勝 大淀緑ヶ丘ファイターズ(大淀町)
- 準優勝 北野レッドファイヤーズ(大淀町)
- 第3位 下市レッドベアーズ(下市町)
下市ウイングス(下市町)

- 最高殊勲選手賞 古戸 和希くん(大淀緑ヶ丘ファイターズ)
- 敢闘賞 佐藤 達郎くん(北野レッドファイヤーズ)



◀決勝戦！
北野レッドファイヤーズ
vs
大淀緑ヶ丘ファイターズ

残暑にも負けずに 教育長杯争奪バレーボール大会

9月12日(日)、「体と心の両方を鍛えてください。」と水堀教育長の力強い挨拶ではじまった教育長杯争奪バレーボール大会は、町内スポーツ少年団5チームによる総当たり戦で行われました。

厳しい残暑と子どもたちの熱気で9月でも真夏のような平畑体育館で、どのチームも最後まで集中力をきらすことなく熱戦を繰り広げました。

今大会では、桜ヶ丘JVBVCが接戦に次ぐ接戦を制して見事に全勝優勝を成し遂げました。

【大会結果】

- 優勝 桜ヶ丘JVBVC(桜ヶ丘スポーツ少年団)
- 準優勝 北野JVBVC(北野スポーツ少年団)
- 第3位 中西増エンジェルス(中西増スポーツ少年団)



◀優勝した桜ヶ丘JVBVC
チーム(桜ヶ丘スポーツ少年団)

ふれあいバスに有料広告を掲載しませんか？

ふれあいバスへの有料広告を募集いたします。

広告掲載場所により広告方法、広告掲載料、広告掲載期間等が異なるため、詳細は、お問い合わせください。

広告掲載場所

●運転席背面(車内広告)



●座席背面(車内広告)



●上部壁面(車内広告)



●後部(車外広告)



●右側側面(車外広告)



■**広告募集期間** 11月1日から随時行います。

■**問い合わせ先** 町役場 福祉課



大淀あらかしテレビでは、町内で行われた行事や地域の話、幼稚園・保育所・小学校などの様子を放送しています。

10月は、「高齢者学級交通安全講座」「町内保育所・幼稚園・小学校・中学校の運動会」「町内各地で秋祭り」などを放送する予定です。

大淀あらかしテレビを視聴するには、こまどりケーブルへの加入が必要です。是非加入してください。

●台風、落雷の季節です

台風・落雷などで、ケーブルテレビが映らなくなった場合は、こまどりケーブルまで連絡してください。

問い合わせ

◇大淀あらかしテレビの番組に関すること
町役場総務課 ☎0747-52-5501

◇こまどりケーブルの加入・サービス内容に関すること
こまどりケーブル ☎0120-667-740

新築・増築されたら 家屋調査にご協力を

町役場税務課では、新築・増築・改築家屋の実地調査を行っています。

調査の対象は平成22年中に完成した家屋で、固定資産税の課税の基礎額を決定します。対象となる家屋には、店舗や事務所、倉庫、付属家、車庫などの床面積の小さい家も含まれます。

まだ調査を受けていない人は、町役場税務課に申し出てください。調査日はこちらで設定しますが、希望の日時があれば前もって連絡してください。

調査の時間は約40分程度で調査の際には、建物図面を用意してください。ご協力をお願いします。

○取り壊し家屋は手続きを

平成22年中、またはそれ以前に家屋を取り壊した人は、滅失登記(法務局で)、取り壊し届け(町役場税務課で)の手続きを必ずしてください。

■**問い合わせ先** 町役場 税務課

人権住民課よりお願い

現在、報道でもご存知のとおり、正確な住民登録の管理が問われているところですが、住民のみなさまに、改めてお願いを申し上げます。

住所変更(転入・転出・転居など)が生じた際には、速やかなお届をお願いします。法律では、変更が生じてから14日以内に届けなければならないとされています。

また、戸籍に関わる届(出生・死亡・婚姻・離婚など)に伴っての住民登録の変更もお忘れのないよう、お願いします。

よりよい住民サービスと、みなさまの大切な個人情報と正確な管理のため、ご協力をお願いします。

■問い合わせ先 町役場 人権住民課

近畿圏交通実態調査にご協力をお願いします

平成22年10～11月に近畿2府4県にお住まいのみなさまを対象とした近畿圏交通実態調査を実施します。調査結果は、今後の都市・地域の交通計画、まちづくり計画、防災計画などさまざまな計画を策定するための基礎的な資料となります。無作為に抽出したご家族へ、郵送により調査票を配布いたします。ご協力をよろしくお願いします。

なお、郵送調査の対象者以外の方もインターネット(<https://kinki-pt.jp>)での回答が可能です。ご協力ください。

■調査主体 京阪神都市圏交通計画協議会(奈良県、国土交通省他)

■問い合わせ先 奈良県 まちづくり推進局
都市計画室
☎0742-27-7520

父子家庭のみなさまへ

児童扶養手当の申請は、もうお済みですか？
(8月～11月分の手当の支給は12月となります)

○ひとり親家庭に対する自立を支援するため、本年8月から、父子家庭の父にも児童扶養手当が支給されることになりました。

○手当を受給するには、申請が必要です。申請には受給資格者および該当する子どもの戸籍や家族全員の住民票なども必要です。

また、所得制限や支給要件等ありますので、お早めに町役場福祉課にお問い合わせの上、本年11月30日までに手続きをしてください。(11月30日を過ぎると、申請の翌月からの支給となります。)

■問い合わせ先 町役場 福祉課

平成22年国勢調査



調査票の記入はお済みですか
調査票は10月7日までに提出をお願いします。

国勢調査は、平成22年10月1日現在、
日本に住んでいるすべての人と世帯が対象です。

調査員が調査票を受け取りに伺います

調査票が届きましたら、いっしょにお渡ししました「調査票の記入のしかた」をご覧ください。もれなく記入してください。記入いただいた調査票は、封筒に入れて封をしたうえで調査員に渡していただくか、「郵送提出用封筒」に入れて郵送でご提出ください。

また、調査票の回収の際に調査員がお伺いした場合は、必ず「国勢調査員証」をご確認ください。

※ 万一、調査票が届いていない場合は、大淀町役場内 国勢調査大淀町実施本部事務局までご連絡ください。

■問い合わせ先

国勢調査大淀町実施本部事務局

☎0747-52-5501(内線350・351・353)

第二保育所閉所記念誌発行にあたってのお願い

平成23年3月をもって町立第二保育所が閉所になることにともない、閉所記念誌を作成しています。

誌面に集合写真を載せるにあたり、

第5期(昭和25年4月生～昭和26年3月生)

第6期(昭和26年4月生～昭和27年3月生)

第14期(昭和34年4月生～昭和35年3月生)

第15期(昭和35年4月生～昭和36年3月生)

の写真がありませんので、お持ちの人がおられましたら、ご協力をお願いします。

■問い合わせ先

町役場 福祉課

特定健康診査を受診しましょう

特定健康診査は、病気の「早期発見・生活習慣の改善による予防」を目的とした健診です。40歳から74歳までの本町国民健康保険に加入している人には、町役場ほけん課から6月初旬に受診券を一人ひとりに送付しています。県内約700の医療機関で受診できますので、年に1回は受診するようにしましょう。

■問い合わせ先

町役場 ほけん課

Health Guide

けんこうガイド

町保健センター ☎ 0747-52-9403

FAX 0747-52-9404

町ホームページからも申し込みができます。

<http://www.town.oyodo.nara.jp>

保健センター

健康相談の日

11月4日(木)です。

【乳幼児】午前9時～午前11時
身体計測や、保健師・栄養士による健康や育児についての相談を行います。

【成人】午後2時～午後4時
尿検査・血圧測定・保健師や栄養士による健康についての相談を行います。

子育て

●子どもの健康診査

母子健康手帳は町保健センターで交付しています

母子健康手帳・妊婦健康診査補助券は町保健センターで交付しています。印鑑を持ってきてください。

	実施日・受付時間	対象
4カ月児健康診査	10月14日(木)・午後1時15分～午後2時	H22. 5.15～H22. 6.14生まれ
	11月11日(木)・午後1時15分～午後2時	H22. 6.15～H22. 7.15生まれ
10カ月児健康診査	10月15日(金)・午後1時15分～午後2時	H21.11.16～H21.12.15生まれ
	11月12日(金)・午後1時15分～午後2時	H21.12.16～H22. 1.15生まれ
3歳児健康診査	10月29日(金)・午後1時15分～午後2時	H19. 3. 1～H19. 4.30生まれ

※1 対象児には問診票を送付します。

※2 料金は無料で、場所は町保健センターです。

※3 4カ月児健康診査では、BCG予防接種を同時実施します。



●予防接種

予防接種名	実施日	対象児		
		今月通知する子	前の対象で受けていない子	
三種混合 (百日咳) (ジフテリア) (破傷風)	I期 初回 (3回接種)	10月13日(水) 11月15日(月) 12月10日(金)	H22. 4.15～H22. 5.14生まれ	7歳6カ月未満の子
	I期 追加	10月13日(水)	H20.11.16～H20.12.15生まれ	「I期初回」の接種を終了した 7歳6カ月未満の子
	II期			小学6年生の子
麻しん風しん 混合	第1期	10月25日(月)	H21. 9.28～H21.10.25生まれ	1歳から2歳未満の子
	第2期			幼稚園・保育所等の年長児
	第3期			中学1年生に相当する年齢の人
	第4期			高校3年生に相当する年齢の人
ポリオ	10月20日(水)		H21. 7. 1～H21.12.31生まれ	7歳6カ月未満の子

※1 対象児には予診票を送付します。

※2 料金は無料で、場所は町保健センターです。

※3 受付時間は午後1時30分～午後2時です。ただし、三種混合II期は午後1時45分～午後2時です。

★転入等で受けていない予防接種の予診票をお持ちでない人は、保健センターに連絡してください。

(連絡のない場合は、予防接種のご案内ができませんので、ご了承ください)

～麻しん風しん混合予防接種について～

〔第2期…年長児の子〕・〔第3期…中学1年生の年齢に相当する人〕・〔第4期…高校3年生の年齢に相当する人〕

麻しん風しん混合予防接種(第2・3・4期)を終了していないお子さんについては、来年3月31日までに接種を受けてください。来年の4月以降は、接種対象外となります。

●各種教室

	実施日時	場所	対象
離乳食教室 離乳食の進め方などについて、調理実習をしながら楽しく学びましょう。	10月22日(金) 午後1時30分～午後4時	町保健センター	1歳未満のお子さんのお母さん、赤ちゃんのお世話をしている人

- ※1 町保健センターへ電話で申し込んでください。(町ホームページでも申し込みできます。)
- ※2 料金は無料です。



●検診

検診・内容	実施日・受付時間・場所	対象	料金	
肺がん検診 (胸部X線撮影・問診・必要な人は痰の検査)	11月9日(火) 午後1時15分～午後3時 町保健センター	満40歳以上の町民	胸部X線検査	喀痰検査 (必要な人)
400円 (満65歳以上の人は、200円)			600円 (満65歳以上の人は、500円)	
大腸がん検診 (便潜血検査・問診)		満40歳以上の町民	400円 (満65歳以上の人は、200円)	
前立腺がん検診 (血液検査・問診)		満40歳以上の町民の男性	400円 (満65歳以上の人は、200円)	
肝炎ウイルス検診 (血液検査・問診)		満40歳以上の町民 (以前に町でこの検診を受診された人は対象になりません。)	400円 (満65歳以上の人は、200円)	

- ※1 町保健センターへ電話で申し込んでください。(町ホームページでも申し込みできます。)
- ※2 定員は各70人です。先着順で定員になれば締め切ります。

男性の料理教室のお知らせ

毎日の食事の栄養バランスなどに気を配り、健やかな生活をおくるために料理教室を開催します。今回は男性が主役です。和気あいあいと楽しく学びましょう。ぜひ、参加してください。

- 日時 11月19日(金) 午前9時30分～午後2時
- 場所 町保健センター
- 対象 町民の男性
- 定員 15人
- 内容 調理実習と講義
- 持ち物 エプロン・三角巾・筆記用具
- 主催 町食生活改善推進員協議会
- 申込み 町保健センターへ電話で申し込んでください。定員になれば締め切ります。
- 問い合わせ先 町保健センター
☎0747-52-9403

がん検診無料クーポン対象者の乳がん検診 集団検診追加日程のお知らせ

- 町保健センターで検診車で実施する日程 12月13日(月)
- 受付時間 午後1時～午後3時 ■定員 35人
- ※ 10月26日・11月30日は定員に達したため締め切りました。

おおよど元気アップセミナー 平成22年度 第1回 健康ウォーキングのお知らせ

おおよど元気アップセミナー(食生活改善推進員と健康づくり推進員OBで構成され、平成21年度から活動)では、健康づくりの活動としてウォーキングを実施しています。みなさんも一緒に、秋を感じながら歩いてみませんか。

- 日時 10月25日(月)
午前8時45分 西部幼稚園駐車場集合
午前11時25分 解散予定
- コース 西部幼稚園—清九郎の墓—大日寺—西部幼稚園約8.3km(文化財技師松田氏の解説があります)
- 対象 町民の人
- 定員 50人(先着順・定員になれば締め切ります。)
- 持ち物 保険証、水分補給のためのお茶や水
- その他 *参加者は体調を整えてご参加ください。
*雨天・警報発令の場合は中止します。
- 申込み 町保健センターに電話で申し込んでください。
- 問い合わせ先 町保健センター
☎0747-52-9403



新型インフルエンザワクチン 接種について

昨年流行した新型インフルエンザと従来からの季節性インフルエンザワクチンを混合したのがあります。

■接種対象者

すべての年齢の人が接種できます。

※ 65歳以上の人、および60～64歳の人で心臓・腎臓・呼吸器疾患等の疾患を有する人で、重症な人(医師の判断による)は、別紙、高齢者インフルエンザ予防接種についてのお知らせをご覧ください。

■接種方法

直接、医療機関へお問い合わせしていただき、接種料金を医療機関へお支払いください。(医療機関によって受付方法等が異なります。)

※ ただし、医療機関によっては、ワクチンが無くなり次第終了します。予めご理解ください。

※ 接種を行っていない医療機関もありますので、各医療機関にお問い合わせください。

※ 中学生に相当する年齢の人で、接種当日、保護者が同伴できない場合は、町保健センターへ連絡してください。

■接種期間 10月1日～平成23年3月31日まで

■接種回数について

(接種回数)

・2回接種

1歳～13歳未満

1歳未満(但し、有効性については確立されていません。希望される場合は接種医師にご相談ください)

・1回接種

13歳以上(但し、「基礎疾患を有する人」は主治医の判断により、2回接種する場合があります)

■接種費用について

各接種医療機関の設定金額をお支払いください。

※ 生活保護および市町村民税非課税世帯の人には、接種費用を公費負担します。

(手続きの方法)

1. 接種料金をいったん医療機関でお支払いください。

2. 保健センターに申請手続きをしてください。

●新型インフルエンザ予防接種済証または母子健康手帳

●領収書(医療機関発行)

●印かん

●振り込み先口座番号

※ 手続きを簡潔にするため、できるだけ規定の回数が終了してから、保健センターで申請してください。

○9月末日現在の情報です。今後、変更になる場合があります。詳細が決まり次第、広報または町ホームページでお知らせする予定です。

■問い合わせ先

町保健センター ☎0747-52-9403

女性特有のがん検診推進事業について (がん検診無料クーポン券)

女性特有のがん検診の受診率向上を目的として、対象年齢の女性に下記の「がん検診無料クーポン券」を6月に郵送しています。対象者はこの機会に集団検診や個別検診において受診され自己管理に努めてください。無料クーポン券の有効期限が近付くと混み合いますので、早めに受診されますようお願いいたします。

なお、紛失等された人は再発行も可能ですので、保健センターまで連絡してください。

■対象者(平成22年4月1日現在)

【子宮頸がん検診】満20・25・30・35・40歳

【乳がん検診】満40・45・50・55・60歳

■クーポン券の有効期限

平成23年2月28日

■問い合わせ先

町保健センター

☎0747-52-9403

見本



見本

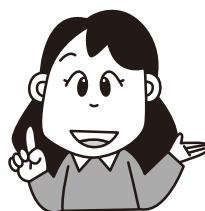

いきいき健康セミナー

第1回セミナー

『加齢に伴う^{えんげ}嚥下機能の低下』

～年をとると、むせやすい?～

講師：中浦 誠先生(言語聴覚士)

■日時

10月28日(木) 午後2時から午後3時

■場所

町立大淀病院 2病棟3階 会議室

■その他

事前の申込み不要

入場無料(定員30人)

■問い合わせ先

町立大淀病院 経営企画課

☎0747-52-8801



町立淀病院 いぎいぎ便り



『医薬品の適正使用』

「くすりには、用法・用量を守って正しく使しましょう。」最近では製薬会社のテレビコマーシャルでもおなじみの言葉です。当たり前でもとても簡単な事のようにですがこれがなかなか難しい。薬の用法や用量は、薬の効いている時間や、分解され便や尿として体の外に排泄される時間などより、最も有効で安全と考えられる方法で決められています。

医師は患者様の状態に合わせて用量を決定します。例えば、腎臓の機能が弱くなり排泄に時間がかかる場合には、減量が必要な薬もたくさんあります。また、年齢に比例して病気や体調管理のために薬を飲む必要のある人の割合も多くなります。若い時に比べ体の機能も低下するため、高齢である事も用量を決める際には考慮されます。残念なことですが年齢とともに物忘れもひどくなる。毎日同じ時間に同じ薬を飲む簡単なようですが毎日とならば

のこと、食事の後しばらくしてからさつき薬飲んだかなってふと思いつちかわからないという事もよくあります。何種類もの薬を服用しておられる方は、毎日ちゃんと飲んでいないはずなのに残っている薬の数が合わないという経験をお持ちの方も多数おられるようです。

少しでも飲み忘れを減らすために、一回分ずつ錠剤やカプセルをヒートシールから出して一包化する方法もあります。この場合は、食品などの開封後と同じ状態なのでヒートシールのままの時より保管に注意が必要です。空き缶など湿気の少ない所で保管し、それでも長期間の処方には適しません。

メーカーも1日1回飲むだけの血圧を下げる薬やコルステロールを下げる薬などを研究開発して、飲み忘れ防止のため患者様のために頑張っています。

生活リズムなどにより飲み忘れが多い場合は診察時に伝えてください。服用時間を変えるな

ど何らかの方法があるかもしれません。最近では薬カレンダーや薬ボックスなど一週間分のくすりをセットしておける工夫されたものがあり飲み忘れ防止のための優れたものだと感じています。

まずはご自分の飲んでいる薬をよく知ってください。おくすり手帳も上手に活用すれば入院時などにとっても役立ちます。有効性や安全性、品質が確保された医薬品も本来の使用方法に従って適正に使用されて、はじめてその機能が発揮されます。

医師の診断に基づき患者様の状態に合った最適な薬剤、剤形と適切な用法・用量が決定され、これに基づき調剤されること、次いで患者様が薬剤について理解され、正確に使用された後、その効果や副作用が評価され、次の診察時に活かされるといふ医薬品の適正使用をめざし少しでもお役に立ちたいと思っています。薬についての心配や相談がある時は気軽に声をかけてください。

町立淀病院薬剤部

部 谷 寿子

付加年金

国民年金保険料(平成22年度は月額15,100円)に付加保険料(月額400円)をプラスして納付すると、納めた期間(月数)に応じ、老齢基礎年金に上乘せられて受け取ることができます。

$$\text{付加年金(年間受取額)} = \text{付加保険料納付月数} \times 200\text{円}$$

例えば、付加保険料を10年間(120月)納付した場合

支払う付加保険料⇒400円×10年(120月)=48,000円

受け取る付加年金額⇒200円×10年(120月)=24,000円(年額)

※付加年金を2年間受給すると、納付した付加保険料総額と同額になります。

注)ただし、次の人は付加年金に加入できません。

- 第2号被保険者
- 第3号被保険者
- 国民年金基金加入中の人
- 国民年金保険料の納付を免除されている人

■問い合わせ先 大和高田年金事務所 ☎0745-22-3531
町役場 ほけん課





第46回 糖尿病週間行事 栄養展

有酸素運動で血糖を下げよう

栄養展は全国糖尿病週間にちなんで、糖尿病の予防とより良い治療を目的として開催されます。糖尿病で悩んでいる人だけではなく、家族や一般の人でも気軽に参加してください。

■日 時 11月6日(土) 午後1時～午後3時

■場 所 町保健センター(町立大淀病院西隣)

展示コーナー

- 場所 健康相談室
 - 時間 午後1時～午後2時
- 町立大淀病院 栄養士・清友会会員

講演コーナー

- 場所 会議室
- 時間 午後2時～午後3時
- 演題 『普段の生活が運動に変わる～糖尿病と無理なく付き合う手軽な工夫～』
- 講師 町立大淀病院 作業療法士 辻村浩己先生

クイズコーナー

- 場所 ホール
 - 時間 午後1時～午後2時
- ※ 先着50名様にプレゼントを進呈します。
- 清友会会員

無料検査コーナー

- 場 所 健診室
 - 時 間 午後1時～午後2時
 - 検査項目 血糖、血圧、体脂肪率、骨密度等
- ※ 骨密度測定を希望される人は、素足になれる服装でお越しください。

町立大淀病院 検査技師・看護師

相談コーナー

- 場所 ホール
 - 時間 午後1時～午後2時
- 町立大淀病院医療スタッフ
医師・看護師・薬剤師・理学療法士
栄養士・検査技師

- 主 催 町立大淀病院清友会
 - 問い合わせ先 清友会事務局
- ☎0747-52-8801(内線283)

English Diary



大淀中学校英語指導助手の
マリッサ・アケミ・ルボンさん

Hello, Everyone!

As autumn approaches, it is getting cooler. August has come and gone so quickly. As they say, time flies by when you're having fun(and/or are really busy)! I can't believe that it has been a month since I first came to Japan. There has been a lot to do...setting up my apartment, learning where to buy groceries, meeting many new people and making friends.(I even bought a bicycle to use when I go grocery shopping! You might see me riding it from time to time.)I'm slowly getting used to daily life in Japan. With each passing day, I become a little more confident and little more comfortable. My Japanese has also been improving although it is still not as good as I would like it to be. Everyone is really nice and friendly here. I don't think it will be long until I truly consider Oyodo my home. ^^

School has just started at the junior high and I'm anticipating the new semester to be a lot of fun. Although it was a bit slow for the first week or so, things are in full swing now. I began team teaching recently and, hopefully, my presence will help my students improve their English! Although I'm lacking in many ways such as my limited Japanese and my inexperience as a teacher, my new friends at the junior high school and at the Board of Education always take good care of me. Now more than ever, I am determined to repay their kindness by working hard to become a good ALT and an active member of the Oyodo community! Please look forward to a constantly improving and participating Marissa.

Hopefully next time, I'll have more interesting stories to share! Until then, take care!

Marissa ^^

こんにちは、みなさん!

秋が近づき、すずしくなってきましたね。8月はもう終わりましたね。

楽しい(忙しい)時間はあっという間に過ぎていきますよね。私が日本に来てから1カ月たったなんて信じられません。アパートの契約や食料品をどこに買いにいけばいいかを教えてもらったり、初めて出会ったたくさんの人々と集まったり友達を作ったりと...しなければならなかったたくさんありました。(買い物に行く時に使う自転車も買いました!とときどき乗っているところを見かけるかもしれませんよ。)

日本での生活はだんだんと慣れてきました。日ごとに、少しずつですが自信が付き快適に暮らしています。私の日本語はレベルアップしているけどもっと上手になりたいです。このみなさんは本当にいい人でやさしいです。私にとって大淀はもうすぐくつろげる場所になるでしょう。

中学校での生活が始まり、新学期をたのしみしています。最初の週はあっという間に過ぎました。最近、チームティーチングの授業が始まり、私の望みは生徒の英語の力を伸ばす手助けになるようになってほしいです!私の日本語はあまり上手ではないし、教師として未熟ですが、私の新しく知り合えた中学校の先生たちや教育委員会の人々は私の面倒をいつもみてくれます。これから、私はいいALTになって一生懸命働き、大淀町の一員として恩返ししたいと思います!どうぞマリッサの成長を楽しみにしててくださいね。

次回をお楽しみに、おもしろい話をしたいと思っています!それまでお元気で!

マリッサ

● 大淀町職員募集 ●

大淀町職員新規採用者(平成23年4月1日採用予定)を次のとおり募集します。

1 職種及び採用予定人数

- 一般事務職(行政)・・・・・・・・・・・・・・・・・・2人
- 一般事務職(建築)・・・・・・・・・・・・・・・・・・1人
- 看護師【町立大淀病院勤務】・・・・・・・・・・5人
- 臨床検査技師【町立大淀病院勤務】・・・・・・・・1人
- 管理栄養士【町立大淀病院勤務】・・・・・・・・1人

2 採用試験受験資格

- 一般事務職(行政) 昭和58年4月2日から平成5年4月1日までに生まれた人
- 一般事務職(建築) 昭和50年4月2日以降に生まれた人で1級建築士の免許を有する人
- 看護師 昭和36年4月2日以降に生まれた人で、看護師免許を有する人または平成23年4月30日までに看護師免許を取得する見込みの人
- 臨床検査技師 昭和58年4月2日以降に生まれた人で、臨床検査技師免許を有する人または平成23年4月30日までに資格、免許を取得見込みの人
- 管理栄養士 昭和58年4月2日以降に生まれた人で、管理栄養士免許を有する人または平成23年5月31日までに資格、免許を取得見込みの人

※ 上記の条件の該当者であっても、地方公務員法第16条に規定する欠格事項に該当する人は受験することができません。

3 採用試験日

- 一般事務職(行政・建築)
 - (1) 第1次試験・・・平成22年11月14日(日)
 - (2) 第2次試験・・・【筆記試験】平成22年12月5日(日)
【人物試験】平成22年12月12日(日)
 - (3) 試験会場・・・大淀町役場

- 臨床検査技師・管理栄養士・看護師
 - (1) 試験日・・・平成22年11月14日(日)
 - (2) 試験会場・・・大淀町役場

※ いずれも受験申込者数等により変更となることがあります。

4 受験申込書受付期間

- (1) インターネットによる申込(電子申請)
平成22年10月18日(月)午前9時から10月25日(月)午後5時まで
- (2) 郵送による申込
平成22年10月25日(月)から10月29日(金)まで [10月29日の消印有効]

※ 持参による申込の受付は行いません。

5 その他

受験申込書および試験案内は、職員採用試験委員会(町役場総務課)で配布しています。また、試験案内は、大淀町ホームページ(<http://town.oyodo.nara.jp>)からダウンロードすることもできます。

郵便による請求の場合は、あて先明記の返信用封筒(定型、90円切手を貼ったもの)を同封のうえ、大淀町役場総務部総務課内職員採用試験委員会(〒638-8501 吉野郡大淀町桧垣本2090番地)へ請求してください。なお、封筒の表面に『採用試験案内希望』(職種も明記)と必ず朱書きしてください。



■問い合わせ先 大淀町役場総務部総務課内職員採用試験委員会

教育週間に学校(園)を公開します

奈良県では、教育に関する県民の意識や関心を高めるとともに、家庭、地域社会および学校が一層連携を深め教育の充実と発展を図ることを目的として、**11月1日**を奈良県教育の日と定めています。また今年度は、教育の日を含む10月31日(日)から11月6日(土)の一週間を奈良県教育週間としています。

本町では、平成19年度から町内の町立3幼稚園、3小学校、1中学校で3日間の学校(園)公開を実施しております。公開期間中には、大勢の人が園や学校での、授業の様子や施設などを参観されました。そして、教育の充実と発展を図るため、たくさんのご意見やご感想をお寄せいただきました。

本年度も、町教育委員会は、教育週間中に下記の日程で町立幼稚園・小学校・中学校を町民のみなさんに公開します。この期間中に、各幼稚園・小学校・中学校を参観していただき、子どもたちの学習の様子や施設などをご覧いただき、ご意見やご感想をお寄せください。

なお、参観の際は、安全管理のため受付で住所・氏名を記入していただきますのでご協力をお願いします。

教育施設	公開日時
大淀幼稚園 西部幼稚園 東部幼稚園	10月28日(木)・29日(金)・30日(土) 午前9時30分から午後2時まで ※ 10月30日(土)は午前11時30分で終了します。 ※ 駐車場は、それぞれの幼稚園にあります。
大淀桜ヶ丘小学校 大淀緑ヶ丘小学校 大淀希望ヶ丘小学校	11月4日(木)・5日(金)・6日(土) 午前9時30分から午前11時30分まで ※ 11月6日(土)の大淀緑ヶ丘小学校の公開は、午前11時から午後1時までとなります。 ※ 駐車場は、学校で準備しています。
大淀中学校	10月27日(水)・28日(木)・29日(金) 午前9時30分から午前11時30分まで ※ 町文化会館の駐車場を利用してください。

※1 幼稚園・学校の参観の際は、園児・児童・生徒の活動に支障のないようにしてください。

※2 園内・校内での携帯電話の使用はご遠慮ください。

※3 幼稚園・学校の敷地内は全面禁煙となっています。ご協力をお願いします。

■問い合わせ先 町教育委員会学務課 ☎0747-52-1522



奈良県民 教育フォーラムを開催

奈良県の子どもたちについて考える奈良県民教育フォーラムが開催されます。子どもたちのことをいっしょに考えましょう。

■日時

11月27日(土)

午後0時50分から午後3時30分まで

■場所

県橿原文化会館大ホール

■内容

奈良県教育の課題と対応策

～3年目に当たって～

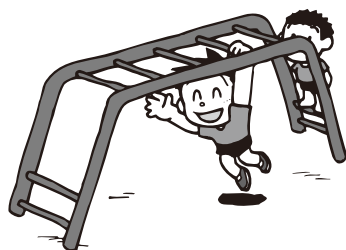

ちびっ子桜垣本座 活動報告

8月31日、きんぶせんじざおうこんげん金峯山寺蔵王権現特別御開扉前夜祭に参加しました。ボランティアの人たちに紋付袴の衣装を着付けてもらい、大きな目をカッと見開く巨大な権現様に全員で連吟たかさご「高砂」と居い離ばやし子「吉野天人」、継つるかめ続座員だけで舞まい離ばやし子「鶴亀」を演じました。そのあと、先生方の独吟、舞離子、一調一管の演奏が続き、前夜祭は終了しました。

さて、9月までに体験練習は一通り終わりました。10月からはそれぞれが自分の決めた役割ごとに練習します。今年からは大鼓も子どもたちが打ちますが、さて、初めてのこと、どうなるかしら、ちょっと楽しみです。



図書館 インフォメーション

開館情報

10月のカレンダー

日	月	火	水	木	金	土
					1	2
3	4	5	6	7	8	9
10	11	12	13	14	15	16
17	18	19	20	21	22	23
24	25	26	27	28	29	30
31						

■ 文化会館・図書館ともに休みの日
△ 図書館が利用できない日

10月7日は、「ミステリー記念日」です。1849年10月7日に推理小説の先駆者といわれるエドガー・アラン・ポーが亡くなったことに由来しています。1845年に発表された『モルグ街の殺人』が、世界初の推理小説とされています。



肉を岩がけにかくしておいたコンドル君。そこをはなれたちよつとの間に肉がなくなっていました。ハゲタカは大騒ぎしながら盗まれた肉を探しに行きます。ヘビ、ウサギ、もぐら、キツネ、ライオンに出会っても、だれもが「NO～」と、しらんかお。

でも、誰かが盗んだのは間違いはないはず。犯人はいったい誰？でも、絵をよく見ると…。

「きみは している」

作・絵／五味太郎 岩崎書店



見かけは子ども中身は大人の小学生。その名は杉本光素。人呼んで名探偵ピカソ！

23歳にして小学生？夜はまじめに探偵稼業。びっくり仰天の難問題に名探偵ピカソ君登場。人質救出まで、期限は3日。さてどうする名探偵。あれ？この設定、どこかで見たような…？似てるかどうかは、読んで見比べて下さい。

「ピカソ君の探偵ノート」

作・画／舟崎克彦 パロル舎



ピアニストを目指す遙は、ある日火事に巻き込まれ全身に大火傷を負ってしまいます。しかし、逆境に負けず、ピアニストになることを固く誓った遙はレッスンに励みますが、不吉な事件が次々と起こりはじめ、ついには殺人事件までが発生してしまい…。第8回「このミステリーがすごい！」大賞を受賞。

「さよならドビュッシー」

著／中山七里 宝島社



土ワイ・火サス・月ドラ・金曜エンタと日本のテレビドラマ界で綿々とその歴史を刻み続けている2時間ドラマ。『小京都ミステリー』『家政婦は見た！』などなど人気シリーズフル登場！片平なぎさ×やくみつる対談、サスペンスドラマのプリンス・船越英一郎インタビューなどを交えながら、2時間ドラマの謎と魅力に迫る。

「2時間ドラマ大事典」

著／サスペンスジャンキーズ 三一書房

図書館からのお知らせ

図書館休館のお知らせ

11月7日(日)～11月20日(土)までの14日間、図書特別整理のため休館となります。特別整理期間中は、図書館の利用はできません。ご迷惑をおかけ致しますが、ご了承下さい。

〈休館に伴う倍貸し〉

特別整理期間の前に、通常の倍の冊数・期間、本を貸し出します。この期間中は、1人10冊まで、4週間の貸出しになります。読書の秋にたっぷりとお楽しみください。

■期 間 10月24日(日)～11月6日(土)



おはなし会のご案内

10月のおはなし会

- 10月17日(日) 午後3時～
こどものためのおはなし会
- 10月23日(土) 午後2時30分～
こどものためのおはなし会
- 10月24日(日) 午後2時～
大人のための朗読会 響

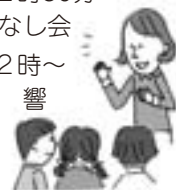

子育てサークルちびっ子ランド

子育てを支援する町の事業で、延明保育園に委託して事業を実施しています。

- クラス ひよこクラス(3ヵ月～1歳3ヵ月)
月2回(1回はプレママクラスと合同)
パンダクラス(1歳児) 月曜日
ウサギクラス(2歳児以上) 水曜日
プレママっこ(マタニティー) 月1回
 - 時間 午前10時～午前11時30分(9時30分から開放)
 - 場所 町地域子育て支援センター
 - 持ち物 水筒・お手ふき・参加費(大人1人につき100円)
- ※1 各クラスはすべて申込制です。
 ※2 月・火・水曜日は「あそびの森」の開放日です。自由に利用してください。申し込みは必要ありません。
 時間は午前10時から午後2時までです。
- 育児相談 育児相談は随時受付をしています。
希望者は、延明保育園に直接申し込んでください。
 - 問い合わせ先 延明保育園 ☎0747-52-0388

ちびっこカーニバル

- 日時 10月30日(土)
午前9時30分～午前11時30分
- 場所 平畑体育館
- 対象 未就園児、サークルOBとその家族
- 内容 大玉ころがし・バルーンあそび・赤ちゃんのハイハイ競争など



参加には申し込みが必要となります。
詳しくは折り込みチラシをご覧ください。

「お家でのお子さまとの関わり方」「オムツ替え」「授乳」など、家庭への子育てについて相談がある場合は、自宅に訪問します。気軽に利用してください。

ベビーマッサージ

- ◇日時 10月5日(火) ※助産師が指導します。
- ◇参加費 初回300円、次回から200円が必要です。

ママサークル

- ◇内容 毛糸でシュシュ作り
- ◇日時 10月19日(火)
- ◇場所 子育て支援センター
- ◇持ち物 かぎ針4号、細い毛糸(できればコットンでできたもの)1玉
- ◇参加費 300円

ストレッチ体操

- 日ごろ使わない筋肉を動かし、身体をリフレッシュさせましょう。
- ◇日時 10月26日(火) 午前11時～
 - ◇参加費 200円(チケット2枚)

お誕生会

- ◇日時 10月26日(火) 午前10時～
- ◇内容 10月生まれのお子さんを募集します。園の乳児クラスと合同で行います。

プレママっこ

- ◇内容 助産師とのフリートーク、オイルマッサージ、先輩ママとの交流など
- ◇日時 10月12日(火)
- ◇対象 妊娠中の人

親子ピクニック

- ◇日時 10月5日(火)
 - ◇場所 上野公園(五條市)
 - ◇集合場所 延命寺駐車場(午前9時50分)
 - ◇解散時間 午後1時半
 - ◇持ち物 お弁当、水筒、敷物、おしぼり、お子さんの着替えなどその他各自必要なもの
- ※ 申し込まれた人のみの参加となります。

ク ラ ス こ	10月5日(火)	親子ピクニック
	10月12日(火)	プレママっこ合同 ワイワイたいむ「子どもとどう関わればいいのか?」・手作りおやつ
	10月18日(月)	パンダクラス合同 おいもほり
ク バ ン ダ	11月2日(火)	プレママっこ合同 ワイワイたいむ・手作りおやつ
	10月4日(月)	ワイワイたいむ「手作りおもちゃを作ろう!」・手作りおやつ
	10月5日(火)	親子ピクニック
ウ サ ギ ク ラ ス	10月18日(月)	ひよこクラス合同 おいもほり
	10月5日(火)	親子ピクニック
	10月6日(水)	秋の自然とあそぼう!
	10月13日(水)	ワイワイたいむ「絵本の選び方」
	10月20日(水)	おいもほり
10月27日(水)	うんどうあそび・手作りおやつ	

「おおよど歴史学習会」を実施します

平成22年度文化財事業の一環として、町民を対象とした歴史学習会を行います。
郷土の歴史と文化から、新しいまちづくりのきっかけを探してみませんか。

- 日時 10月15日(金) 午後7時から1時間半程度
- テーマ 馬佐の歴史と文化
- 場所 町公民館馬佐分館
- 問い合わせ先 町教育委員会生涯学習課(町文化会館) ☎0747-54-2110

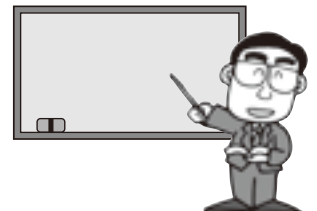

町健康づくりセンター

(ミズノウエルネス大淀)

問い合わせ ☎ 0746-34-5501
F A X 0746-34-5502

リニューアル！こどもダンス教室参加者募集

10月9日(土)からこどもダンス教室がリニューアルします。

今まで以上に目標をもって練習に取り組んでいただける教室となりますので、ぜひ参加してください。

【ジュニアクラス】

3ヶ月を1クールとし、1クール内で発表会やイベントなどに参加することを目的に練習を行います。

1年以上のダンス経験があるお子さま、または担当インストラクターが参加を認めたお子さまが対象となります。

◇練習時間 水曜日 午後5時から午後6時

◇参加料金 5,000円(1ヶ月)

※ ご参加は3ヶ月ごととなります。

【キッズクラス】

音楽に合わせて身体を動かすといったダンスの基本から練習します。

ジュニアクラス参加への準備クラスとしても参加していただけます。

◇練習時間 土曜日 午後0時から午後1時

◇参加料金 4,000円(1ヶ月)

※ こどもスイミング教室参加者は3,200円。



定期利用者募集中

『食欲の秋』も間近です。

少しずつ運動して身体を動かして、太りにくい身体を目指してみませんか？

【定期利用おすすめ その1】

個別運動メニューでサポート！

体脂肪を3%減らしたいなあ…

ウエストを3cm減らしたいなあ…

体重を3kg減らしたいなあ…



オリエンテーション時に、目的をトレーナーにお伝えください。お客さまの体力などを考慮して運動メニューをご提案します。

定期的に測定をしながら、ご希望の目標に向けて身体を動かしていただけます。

【定期利用おすすめ その2】

レッスンで楽しく！

スタジオではエアロピクスやヨガ、健康体操教室、プールではアクアピクスや水中歩行、水泳教室などお好きなレッスンにお好きなだけ参加していただけます。

トレーニングジムでの運動にレッスンをプラスしていただくことで、楽しみながら身体を動かしていただけますので、飽きることなく続けていただけます。

※ スタジオレッスンには、一部参加定員のあるレッスンもあります。



【定期利用おすすめ その2】

30分でも、ちりも積もれば…

短時間の運動でも、効果はあります。

お仕事帰りにちょっとだけ…

空いた時間にちょっとだけ…

そのちょっとが積みもり積もれば大きな成果になりますよ。

定期利用をしていただくと、月単位でのご利用となりますので、月内に何度でもお越しいただけます。

プールでちょっと歩いて、マッサージ機でリラックス…という疲れの癒し方もいいですよ。

どのように利用していただくかは、お客さまの自由です。

『食欲の秋』も魅力的ですが、一緒に『自分を変える秋』にしてみませんか？

いつでも見学していただけますので、お気軽にお越しください。

◇定期利用料金 1ヶ月 4,800円
6ヶ月 26,000円
1年 48,000円

※ 10月入会特典あり！詳しくは折り込みチラシをご覧ください。

※ 定期利用には、事前に日時をご予約のうえ、オリエンテーションが必要です。

まずは、電話でお問い合わせください。

子どもを地域で見守る

人権コラム
Vol.35

今年の3月、桜井市で5歳の男児が両親による児童虐待で死亡(餓死)するという痛ましい事件がありました。報道によると、この男児は死亡するまでの数ヶ月、まともに食事も与えられず、また遺体には暴行を受けた跡が残されていたと言います。この男児の両親は、経済的な行き詰まり等から夫婦仲が悪くなり、夫に似ているその男児までに憎しみを抱くようになり、ついには虐待行為に至ったと言っています。

気になるのは、こうした異常な事態が起きているにも関わらず、誰もその異変に気づかなかったことです。近所の住民は、子どもの泣き声を聞いていますが、特に気にも止めませんが、

また、近所に住む母親の両親も、まったく気づかなかつたとしています。そこへ子どもはやせ細る姿を見ていた父親さえ、見て見ぬふりをしていたというのです。結局、誰からも見放された男児は、その幼く短い生涯を閉じたのです。

ここ数年、児童虐待事例が多発しています。暴力や育児放棄などによって、多くの子どもたちが幼い身体や心を傷つけられています。そして命さえ奪われています。その原因はさまざまですが、その多くが親の心理的・精神的不安定にあるようです。夫婦の不仲、近隣とのトラブル、経済的な問題などによるストレスが親の心を不安定にしています。また、親の養育能力の低下

や、子育てで困ったときに相談できる相手がいないことも問題です。

桜井市の事件において、加害者である親が夫婦間のことや生活、子育ての悩みを誰かに相談できていれば、こんな事態は起こらなかったかも知れません。誰かがその家族を気遣っていれば、子どもの命を守れたのかも知れません。

児童虐待に対しては、家族や周辺の人たちがいち早くそれを発見し、専門機関に通告することが必要です。一方で、親たちを孤立させないことも重要です。

経済不安、生活不安が増し、そこへ、家族や地域、友人どうしの関係が薄くなっている今日、あらためて人と人との繋がりの大切さが実感されます。

子どもは地域の宝です。地域ぐるみで子どもを見守り、育てたいものです。

てんいち先生



相 談

人権相談

- 日時 午前9時～午後4時 (土、日、祝日を除く毎日)
- 場所 大淀町役場
- 問い合わせ 大淀町役場人権施策推進室

教育相談(予約が必要です)

- 日時 毎週月～金曜日(平日) 午前9時30分～午後4時30分
- 場所 大淀町適応指導教室
- 問い合わせ 大淀町適応指導教室 ☎0746-34-5016

心配ごとと合同相談

- 日時 毎月第2・第4水曜日 午後1時～午後4時
- 場所 大淀町役場
- 問い合わせ 大淀町社会福祉協議会 ☎0747-52-1941

無料法律相談(予約が必要です)

- 日時 10月15日(金) 午後1時～午後4時
- 場所 吉野町役場

- 問い合わせ 吉野町役場町民課 ☎0746-32-3081

- 日時 11月16日(火) 午後1時～午後4時

- 場所 下市町役場
- 問い合わせ 下市町役場住民福祉課 ☎0747-52-0001

- 日時 12月16日(木) 午後1時～午後4時

- 場所 大淀町役場
- 問い合わせ 大淀町役場人権住民課 ☎0747-52-5501

消費生活相談

- 日時 毎週火曜日 午後1時～午後4時
- 場所 下市町役場
- 問い合わせ 下市町役場建設産業課 ☎0746-52-0001

住宅増改築相談

- 日時 10月16日(土) 午前9時～午後4時
- 場所 大淀町中央公民館
- 問い合わせ 県建築協同組合中吉野支部 ☎0747-52-9971

無料交通事故相談

- 日時 毎月第2火曜日 午前10時～午後3時
- 場所 大淀町役場
- 問い合わせ 県交通安全対策課 ☎0742-27-8731

児童相談

- 日時 10月8日(金) 午前10時30分～午後4時
- 場所 吉野町中央公民館
- 問い合わせ 高田子ども家庭相談センター ☎0745-22-6079

法テラス

身近な法的トラブルについてお気軽に問い合わせてください。解決に役立つ法制度や最適な相談機関を紹介します。

- 問い合わせ 法テラス奈良 ☎050-3383-5450 法テラス南和法律事務所 (下淵やすらぎビル内) ☎050-3383-0025

広告募集中



量水器交換のお知らせ

町水道部では、検査期間の満了に伴う量水器(水道メーター)の交換を無料で行います。

なお、交換業務は水道部が発行する証明書を持った業者が行います。

■期間

10月4日(月)から
10月8日(金)まで
10月25日(月)から
10月29日(金)まで
但し、土日は除く

■主な地域

南大和・下刈・松垣本・薬水・佐名伝・今木

※ 量水器の交換中は水道が使用できません。

■問い合わせ先

町水道部 給水課

水環境に関する講演会が開催されます

吉野川・紀の川流域協議会が主催する「第7回水環境に関する講演会」が開催されます。

■日時

11月13日(土)
午後1時30分から午後3時

■場所

かつらぎ総合文化会館「あじさいホール」3階研修室
(和歌山県伊都郡かつらぎ町丁ノ町2454)

■内容

「吉野川・紀の川の現状について」
講師：島村喜一氏(国土交通省和歌山河川国道事務所長)

■参加費

無料

■申込締切

11月2日(火)

■申込方法

電話で、氏名・住所・電話番号・年齢を連絡してください。

■問い合わせ・申込先

町役場 財務課

「不法投棄ゼロ作戦」推進キャンペーンを実施

県内の環境保全や、不法投棄の抑制を目的として、11月8日(月)から11月14日(日)の期間「不法投棄ゼロ」推進キャンペーンが実施されます。

また、主なイベントとして、次のとおり「不法投棄ゼロ作戦推進大会」が開催されます。

■日時

11月13日(土) 午後1時から

■場所

町文化会館 会議室A・B

■内容

- ・啓発ポスター表彰式
- ・事例発表
- ・講演
- 講師：桑原征平氏

内容：「ゴミ」について考えよう」環境にやさしい暮らしを

- ・展示コーナー(入選啓発ポスター・リサイクル認定製品他)

■問い合わせ先

奈良県不法投棄ゼロ作戦推進キャンペーン実行委員会
☎0742-27-8748

家族の会・学習会のご案内

認知症の人と家族の会奈良県支部は、認知症の人とその家族・認知症の問題に関心を持つ人々による自主的な団体です。県内各地で情報交換会・研修会を開催しています。実際介護された人の生の声を聞くことができ、ですので、この機会をぜひご利用ください。

■日時

10月13日(水)

■内容

- ・体験談
- ・(家族の会奈良県支部 会員)
- 午後1時30分から午後2時
- 話し合い
- 午後2時～午後4時

■場所

町役場202会議室

■問い合わせ先

認知症の人と家族の会
奈良県支部
☎0742-41-1026

家族介護者交流会

自宅で要介護状態の高齢者を介護している家族を対象に、介護から一時離れ、気持ちをリフレッシュして新たに介護に取り組めるよう支援すること、介護者間の情報交換の場として、交流会を開催します。

■日時

10月28日(木)
午前9時30分 町役場前出発
午後4時 帰町予定

■行き先

奈良市方面

■費用

無料

■対象者

本町在住で要介護状態の高齢者を自宅で介護されている家族

■募集人数

20人程度(応募多数の場合は抽選)

■申込締切

10月21日(木)

■申込み・問い合わせ先

町地域包括支援センター
☎0747-52-7760



広告募集中

広告募集中

行政相談のお知らせ

10月18日(月)から24日(日)までは行政相談週間です。定例の相談のほかに後記の場所ですべて特設相談所を開設します。

身の回りの気になっっていることや、どこに相談すればいいかわからないこと、登記・道路・郵便・年金・保険など役所の仕事についてわからないことなど、困っていることがあれば本町の行政相談委員に気軽に相談ください。

※ 相談は無料で、秘密は厳守します。

〈特設行政相談所〉

■日 時

10月20日(水)

午後1時から午後4時まで

■場 所

町役場2階 会議室203

■相談の相手

総務大臣から委嘱を受けた本町行政相談委員

■問い合わせ先

町役場 総務課



無料相談会のお知らせ

相続、土地のトラブル(農地等)、離婚、成年後見、事業許認可等の相談を受けていただけます。

〈行政奈良なんでも無料相談所〉

■日 時

10月23日(土)・24日(日)

午前10時30分から午後5時

■場 所

イオンモール橿原アルル2階ロビンコート(ジャスコ前)

■問い合わせ先

奈良県行政書士会事務局

☎0742-95-5400

〈電話無料相談〉

■日 時

10月1日(金)から29日(金)

午前10時30分から午後4時(土日祭日除く)

■問い合わせ先

奈良県行政書士会事務局

☎0742-95-5400



第51回「法の日」週間

「法の日」週間中、法律行政相談等を開催します。

〈法務行政相談および人権相談〉

■日 時

10月1日(金)から7日(木)

(土曜日・日曜日は除く)

※ 場所・時間につきましては相談日によって異なります。

詳細については、あらかじめ電話でご確認ください。

■問い合わせ先

奈良地方法務局

☎0742-23-5534

〈無料法律相談〉

■日 時

10月1日(金)・4日(月)・6日(水)

午後1時から午後4時

※事前に電話予約が必要です。

■問い合わせ・申込先

法テラス奈良

☎050-3333-5450

〈無料調停相談〉

■日 時

10月1日(金)・5日(火)

午前10時から午後3時

※ 詳細については、あらかじめ電話でご確認ください。

■問い合わせ先

奈良県弁護士会

☎0742-22-2035

奈良簡易裁判所
☎0742-26-1271



無料法律相談のお知らせ

中南和法律相談センター主催の、無料法律相談が開催されます。奈良県弁護士会所属の弁護士による、無料法律相談です。多重債務・夫婦問題・遺言など、様々な分野の相談を受けていただけます。

相談は予約制になっていません。直接、中南和法律相談センター(奈良県弁護士会内)に連絡してください。

予約受付は、相談日の一週間前からなっています。

■日 時

10月7日(木) 午後1時から

■場 所

町役場 1F 相談コーナー

■問い合わせ先

奈良県弁護士会

☎0742-22-2035

奈良県立高等養護学校の生徒が職場実習

8月29日(日)、県立高等養護学校の生徒がNPO法人ならチャレンジの紹介で町文化会館で職場実習を行いました。同校では、生徒たちが卒業後の就職に向けて仕事の経験をする機会として、公共機関などで職場実習を行っています。

今回は、本町在住の高等部1年生の生徒1名が、町立図書館の受付などの業務を行いました。生徒は、「図書館には来たことがありませんでしたが、初めてで戸惑うこともあった。また実習で来たのです。」と話してくれました。同校の担当者は「貴重な経験をさせていたただくことに感謝しています。」と話してくれました。

町では、今後も積極的に受け入れを行っていきたくと考えています。



広告募集中

広告募集中

▶▶ Information ▶▶

電話番号案内

町 役 場	0747-52-5501 0747-52-5502
大 淀 病 院	0747-52-8801
水 道 部	0747-52-0137
大 淀 消 防 署	0747-52-1199
教 育 委 員 会	0747-52-1522
町 中 央 公 民 館	0747-52-1524
保 健 セ ン タ ー	0747-52-9403
児 童 セ ン タ ー	0747-52-8319
桜ヶ丘総合センター	0747-52-5402
旭ヶ丘総合センター	0746-32-5189
杉本記念文化センター	0746-32-2489
平 畑 体 育 館	0747-52-6234
南和広域美化センター	0747-52-3253
一般廃棄物処理施設(西ヶ峰)	0747-52-8419
文 化 会 館	0747-54-2110
図 書 館	0747-54-2120
町 社 会 福 祉 協 議 会	0747-52-1941
町 包 括 支 援 セ ン タ ー	0747-52-7760
中 吉 野 警 察 署	0747-53-0110
吉野路大淀iセンター	0747-54-5361
健康づくりセンター	0746-34-5501
シルバー人材センター	0747-54-5522
ふれあい活動センター	0747-54-5533
パークゴルフ場	0745-67-0543

善意銀行だより

今回、次の方から善意が寄せられました。

□亡妻供養として

金50,000円

松本 喜代一(土田)

ありがとうございました。有意義に使わせていただきます。

町社会福祉協議会



自衛官募集のご案内

■募集種目
陸上自衛隊高等工科学校生徒

■受験資格(平成23年4月1日現在)
15歳以上17歳未満の男子

■受付期間
〈一般〉
11月1日(月)から平成23年1月7日(金)まで
〈推薦〉
11月1日(月)から平成23年1月6日(木)まで

■試験日時
平成23年1月22日(土)
一次試験

〈推薦〉
平成23年1月15日(土)から17日(月)までの間の指定する1日

■合格発表
〈一般〉
平成23年2月1日(火)
1次合格発表
〈推薦〉
平成23年2月1日(火)

■その他
・主に、中学校卒業見込みの人が受験対象
・各種訓練を受けながら、通信制高校の教育を受ける制度です。また、今年度から新たに推薦採用制度が導入されました。

詳しくは、お問い合わせください。

通勤・通学などに
中古野田車場をご利用ください

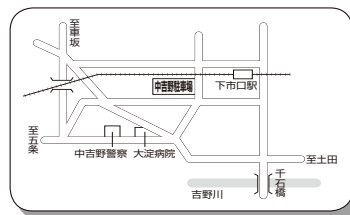

駐車料金
1回 300円
利用時間
24時間

●問い合わせ先 町役場総務課

お問い合わせ先
自衛隊五條地域事務所
0747-22-3789

秋季大会参加者募集中!

町体育協会では秋季大会の次の種目の参加者を募集しています。

多くのみなさんのご参加をお待ちしています!

グラウンド・ゴルフ

- 対象 本町に在住もしくは在勤の人
- 日時 10月31日(日) 午前9時集合
- 場所 町平畑運動公園サッカー場
- 申込締切日 10月22日(金)

剣道

- 対象 小学生
- 日時 10月31日(日) 午前9時集合
- 場所 町立平畑体育館
- 申込締切日 10月22日(金)

■問い合わせ先

町体育協会事務局
(町教育委員会事務局生涯学習課内)
☎0747-52-1522



MY TOWN OYODO

大淀町民憲章 (平成3年11月1日制定)

わたくしたちは、吉野の、川と緑の恵みを守り、豊かな文化と活力ある南和の中核都市をめざし、この憲章を制定します。

1. わたくしたちは、緑と水と心のきれいな町をつくります。
1. わたくしたちは、互いに人権を尊び、共に生きるあたたかい町をつくります。
1. わたくしたちは、すぐれた郷土を愛し、文化と教養の香りたかい町をつくります。
1. わたくしたちは、スポーツに親しみ、健康で仕事に励む活気ある町をつくります。
1. わたくしたちは、老人を敬い、子どもの夢を育て、生きがいのある町をつくります。



梨花



アラカシ

人のうごき

平成22年 8月31日現在

- 人口 19,902人 (-11)
 - 男 9,540人 (-6)
 - 女 10,362人 (-5)
 - 世帯数 7,628 (±0)
- () 内は前月との比較

広告募集中

町では、新たな財源の創出を図るため、広報おおよど・町ホームページ・大淀あらかしテレビに掲載または放送する有料広告を募集しています。

※ デザイン・内容などは広告主が提供してください。

※ 規格、料金など詳しくは町ホームページをご覧ください。

■問い合わせ先
町役場総務課



FACE



まつの あきよ
松野 明代さん
南和病院 看護部長

😊 このコーナーでは、町のがんばっている人を紹介します。

★これまでは
定年まで看護学校で教師をやっていました。その後、臨床の現場に戻りました。臨床では、理想と現実のギャップに戸惑うこともあります。身をもって教えられることがすごく多いです。

定年退職した仲間たちと、訪問看護を立ち上げたこともあります。訪問看護は、じっくり時間をかけて話を聞き、患者さんと一緒にケアプランを考えられます。

学校、病院、訪問看護、それぞれ違ったやりがいがあります。

★趣味は
時間を見つけて、陶芸やアートフラワーを楽しんでいます。制作した壺や花は、病院の玄関に飾っています。少しでもみなさんの癒しになればいいなと思います。

★心身ともに健康が大切です
健康を保つためにも、自分が熱中できること、ストレス解消になる趣味をもってください。また、軽くても良いので、できる範囲で運動をしてください。健康が一番です。

ほっぴい あまいる



- みやまえ ともゆき
宮前 知幸くん
(平成18年5月2日生まれ)
- みやまえ よしかず
宮前 佳司くん
(平成20年7月1日生まれ)
- みやまえ ちか
宮前 知佳ちゃん
(平成22年1月29日生まれ)

両親からのコメント

3人仲良く、大きく育ってね!

(北野)

😊 このコーナーの「すまいる」の写真をお待ちしています。申し込みは、町役場総務課まで。

広告は、町の新たな財源の創出を図るために掲載しています。みなさまのご理解とご協力をお願いします。



この広報紙は、再生紙を使用しています。